



ΕΛΛΗΝΙΚΗ ΔΗΜΟΚΡΑΤΙΑ ΥΠΟΥΡΓΕΙΟ ΥΓΕΙΑΣ
7^Η ΥΓΕΙΟΝΟΜΙΚΗ ΠΕΡΙΦΕΡΕΙΑ ΚΡΗΤΗΣ
ΠΑΝΕΠΙΣΤΗΜΙΑΚΟ ΓΕΝΙΚΟ ΝΟΣΟΚΟΜΕΙΟ ΗΡΑΚΛΕΙΟΥ
Διασταύρωση Βουτών και Σταυρακίων
Τ.Θ. 1352, Ηράκλειο Κρήτης
ΑΦΜ 999161766, Δ.Ο.Υ. Ηρακλείου

Τμήμα Προμηθειών

Πληροφορίες: ΑΙΚ. ΨΑΡΑΚΗ

ΤΗΛ.: 2813402476

e-mail: prom@pagni.gr

site ΠαΓΝΗ www.pagni.gr

Αρ. Ηλεκτρ. Δ/σμού ΕΣΗΔΗΣ: 158624

ΔΙΑΚΗΡΥΞΗ ΜΕ ΑΡΙΘΜΟ 17ΔΙΣ/21 ΔΗΜΟΣΙΟΥ ΗΛΕΚΤΡΟΝΙΚΟΥ ΑΝΟΙΚΤΟΥ ΑΝΩ ΤΩΝ ΟΡΙΩΝ (ΔΙΕΘΝΟΥΣ) ΔΙΑΓΩΝΙΣΜΟΥ

Υποέργο 6: «ΠΡΟΜΗΘΕΙΑ ΚΑΙ ΕΓΚΑΤΑΣΤΑΣΗ ΑΞΟΝΙΚΟΥ ΤΟΜΟΓΡΑΦΟΥ ΓΙΑ ΤΙΣ ΑΝΑΓΚΕΣ ΤΟΥ Τ.Ε.Π. ΤΟΥ ΠΑΓΝΗ» Α/Α 6, ΤΗΣ ΠΡΑΞΗΣ «ΠΡΟΜΗΘΕΙΑ ΚΑΙ ΕΓΚΑΤΑΣΤΑΣΗ ΒΙΟΪΑΤΡΙΚΟΥ ΕΞΟΠΛΙΣΜΟΥ ΓΙΑ ΤΙΣ ΑΝΑΓΚΕΣ ΤΟΥ ΠΑΓΝΗ», ΜΕ ΚΩΔΙΚΟ ΟΠΣ «5087302», ενταγμένης στο Επιχειρησιακό Πρόγραμμα «Κρήτη» 2014-2020, με Κ.Α. 2021ΕΠ00210045 (ΟΠΣ 5087302) της ΣΑΕΠ0021 της Περιφέρειας Κρήτης, με κωδικό ΜΙS 5087302, με αρ. διακ. 17ΔΙΣ/21, με κριτήριο κατακύρωσης την πλέον συμφέρουσα από οικονομική άποψη προσφορά με βάση την βέλτιστη σχέση ποιότητας - τιμής.

Συνολικής προϋπολογισθείσας δημόσιας δαπάνης: **1.788.000,00€** συμπεριλαμβανομένου Φ.Π.Α. 24%, για τις ανάγκες του ΠαΓΝΗ, που αναλύεται ως εξής:

Υποέργο 6: «ΠΡΟΜΗΘΕΙΑ ΚΑΙ ΕΓΚΑΤΑΣΤΑΣΗ ΑΞΟΝΙΚΟΥ ΤΟΜΟΓΡΑΦΟΥ ΓΙΑ ΤΙΣ ΑΝΑΓΚΕΣ ΤΟΥ Τ.Ε.Π. ΠΑΓΝΗ» Α/Α 6, ΤΗΣ ΠΡΑΞΗΣ «ΠΡΟΜΗΘΕΙΑ ΚΑΙ ΕΓΚΑΤΑΣΤΑΣΗ ΒΙΟΪΑΤΡΙΚΟΥ ΕΞΟΠΛΙΣΜΟΥ ΓΙΑ ΤΙΣ ΑΝΑΓΚΕΣ ΤΟΥ ΠΑΓΝΗ»				
Είδος Δημόσιας Δαπάνης	Ανάλυση	Προϋπολογισμός χωρίς ΦΠΑ	ΦΠΑ 24%	Συνολικός Προϋπολογισμός Υποέργου 6
ΤΜΗΜΑ 1 Επιλέξιμη Δαπάνη	Αξία εξοπλισμού Υπ. 6 (προμήθεια Αξονικού Τομογράφου)	967.741,94€	232.258,06€	1.200.000,00€
ΤΜΗΜΑ 2 Μη Επιλέξιμη Δαπάνη	Συντήρηση του Υπ.6 Αξονικός για ένα έτος μετά την τριετή εγγύηση	67.741,94€	16.258,06€	84.000,00€

ΤΜΗΜΑ 3 Μη Επιλέξιμη Δαπάνη	Συντήρηση του Αξονικού από το 5ο έως το 10ο έτος (προαίρεση)	406.451,64€	97.548,36€	504.000,00€
Σύνολο Δημόσια Δαπάνης		1.441.935,52€	346.064,48€	1.788.000,00€

ΗΜΕΡΟΜΗΝΙΕΣ ΔΙΑΓΩΝΙΣΜΟΥ:

ΗΜΕΡΟΜΗΝΙΑ ΑΝΑΡΤΗΣΗΣ ΣΤΗΝ ΔΙΑΔΙΚΤΥΑΚΗ ΠΥΛΗ ΤΟΥ Ε.Σ.Η.Δ.Η.Σ	ΚΑΤΑΛΗΚΤΙΚΗ ΗΜΕΡΟΜΗΝΙΑ ΥΠΟΒΟΛΗΣ ΠΡΟΣΦΟΡΩΝ	ΗΜΕΡΟΜΗΝΙΑ ΑΠΟΣΦΡΑΓΙΣΗΣ ΠΡΟΣΦΟΡΩΝ	ΔΙΑΔΙΚΤΥΑΚΟΣ ΤΟΠΟΣ ΥΠΟΒΟΛΗΣ ΠΡΟΣΦΟΡΑΣ
Ημερομηνία έναρξης υποβολής προσφορών	Καταληκτική ημερομηνία υποβολής προσφορών	Ημερομηνία αποσφράγισης προσφορών	ΔΙΑΔΙΚΤΥΑΚΟΣ ΤΟΠΟΣ ΥΠΟΒΟΛΗΣ ΠΡΟΣΦΟΡΑΣ
11/04/2022 ημέρα ΔΕΥΤΕΡΑ και ώρα 15:00	16/05/2022 ημέρα ΔΕΥΤΕΡΑ και ώρα 15:00	20/05/2022 ημέρα ΠΑΡΑΣΚΕΥΗ και ώρα 10:00	Διαδικτυακή πύλη www.promitheus.gov.gr του ΕΣΗΔΗΣ

ΠΡΟΫΠΟΛΟΓΙΣΘΕΙΣΑ ΔΑΠΑΝΗ	
ΤΜΗΜΑ 1- ΕΠΙΛΕΞΙΜΗ ΔΑΠΑΝΗ	967.741,94€ πλέον Φ.Π.Α. 232.258,06€ Φ.Π.Α. 1.200.000,00€ συμπεριλαμβανομένου Φ.Π.Α.
ΤΜΗΜΑ 2- ΜΗ ΕΠΙΛΕΞΙΜΗ ΔΑΠΑΝΗ	67.741,94€ χωρίς Φ.Π.Α. 16.258,06€ Φ.Π.Α. 84.000,00€ συμπεριλαμβανομένου Φ.Π.Α.
ΤΜΗΜΑ 3- ΜΗ ΕΠΙΛΕΞΙΜΗ ΔΑΠΑΝΗ	406.451,64€ χωρίς Φ.Π.Α. 97.548,36€ Φ.Π.Α. 504.000,00€ συμπεριλαμβανομένου Φ.Π.Α.
ΣΥΝΟΛΙΚΗ ΔΑΠΑΝΗ	ΔΗΜΟΣΙΑ 1.441.935,52€ χωρίς Φ.Π.Α. 346.064,48€ Φ.Π.Α. 1.788.000,00€ συμπεριλαμβανομένου Φ.Π.Α.
CPV	33115200-1 (Υπολογιστικός Αξονικός τομογράφος CAT) 50421000-2 (Υπηρεσίες επισκευής και συντήρησης ιατρικού εξοπλισμού)

Περιεχόμενα

1. ΑΝΑΘΕΤΟΥΣΑ ΑΡΧΗ ΚΑΙ ΑΝΤΙΚΕΙΜΕΝΟ ΣΥΜΒΑΣΗΣ
1.1 ΣΤΟΙΧΕΙΑ ΑΝΑΘΕΤΟΥΣΑΣ ΑΡΧΗΣ
1.2 ΣΤΟΙΧΕΙΑ ΔΙΑΔΙΚΑΣΙΑΣ-ΧΡΗΜΑΤΟΔΟΤΗΣΗ
1.3 ΣΥΝΟΠΤΙΚΗ ΠΕΡΙΓΡΑΦΗ ΦΥΣΙΚΟΥ ΚΑΙ ΟΙΚΟΝΟΜΙΚΟΥ ΑΝΤΙΚΕΙΜΕΝΟΥ ΤΗΣ ΣΥΜΒΑΣΗΣ
1.4 ΘΕΣΜΙΚΟ ΠΛΑΙΣΙΟ
1.5 ΠΡΟΘΕΣΜΙΑ ΠΑΡΑΛΑΒΗΣ ΠΡΟΣΦΟΡΩΝ ΚΑΙ ΔΙΕΝΕΡΓΕΙΑ ΔΙΑΓΩΝΙΣΜΟΥ
1.6 ΔΗΜΟΣΙΟΤΗΤΑ
1.7 ΑΡΧΕΣ ΕΦΑΡΜΟΖΟΜΕΝΕΣ ΣΤΗ ΔΙΑΔΙΚΑΣΙΑ ΣΥΝΑΨΗΣ
2. ΓΕΝΙΚΟΙ ΚΑΙ ΕΙΔΙΚΟΙ ΟΡΟΙ ΣΥΜΜΕΤΟΧΗΣ
2.1 ΓΕΝΙΚΕΣ ΠΛΗΡΟΦΟΡΙΕΣ
2.1.1 Έγγραφα της σύμβασης
2.1.2 Επικοινωνία - Πρόσβαση στα έγγραφα της Σύμβασης
2.1.3 Παροχή Διευκρινίσεων
2.1.4 Γλώσσα
2.1.5 Εγγυήσεις
2.1.6 Προστασία Προσωπικών Δεδομένων
2.2 ΔΙΚΑΙΩΜΑ ΣΥΜΜΕΤΟΧΗΣ - ΚΡΙΤΗΡΙΑ ΠΟΙΟΤΙΚΗΣ ΕΠΙΛΟΓΗΣ
2.2.1 Δικαίωμα συμμετοχής
2.2.2 Εγγύηση συμμετοχής
2.2.3 Λόγοι αποκλεισμού
2.2.4 Καταλληλότητα άσκησης επαγγελματικής δραστηριότητας
2.2.5 Οικονομική και χρηματοοικονομική επάρκεια
2.2.6 Τεχνική και επαγγελματική ικανότητα
2.2.7 Πρότυπα διασφάλισης ποιότητας και πρότυπα περιβαλλοντικής διαχείρισης
2.2.8 Στήριξη στην ικανότητα τρίτων - Υπεργολαβία
2.2.9 Κανόνες απόδειξης ποιοτικής επιλογής
2.2.9.1 Προκαταρκτική απόδειξη κατά την υποβολή προσφορών
2.2.9.2 Αποδεικτικά μέσα
2.3 ΚΡΙΤΗΡΙΑ ΑΝΑΘΕΣΗΣ
2.3.1 Κριτήριο ανάθεσης
2.3.2 Βαθμολόγηση και κατάταξη προσφορών
2.4 ΚΑΤΑΡΤΙΣΗ - ΠΕΡΙΕΧΟΜΕΝΟ ΠΡΟΣΦΟΡΩΝ
2.4.1 Γενικοί όροι υποβολής προσφορών
2.4.2 Χρόνος και Τρόπος υποβολής προσφορών
2.4.3 Περιεχόμενα Φακέλου «Δικαιολογητικά Συμμετοχής- Τεχνική Προσφορά»
2.4.4 Περιεχόμενα Φακέλου «Οικονομική Προσφορά» / Τρόπος σύνταξης και υποβολής οικονομικών προσφορών
2.4.5 Χρόνος ισχύος των προσφορών
2.4.6 Λόγοι απόρριψης προσφορών
3. ΔΙΕΝΕΡΓΕΙΑ ΔΙΑΔΙΚΑΣΙΑΣ - ΑΞΙΟΛΟΓΗΣΗ ΠΡΟΣΦΟΡΩΝ
3.1 ΑΠΟΣΦΡΑΓΙΣΗ ΚΑΙ ΑΞΙΟΛΟΓΗΣΗ ΠΡΟΣΦΟΡΩΝ
3.1.1 Ηλεκτρονική αποσφράγιση προσφορών
3.1.2 Αξιολόγηση προσφορών
3.2 ΠΡΟΣΚΛΗΣΗ ΥΠΟΒΟΛΗΣ ΔΙΚΑΙΟΛΟΓΗΤΙΚΩΝ ΠΡΟΣΩΡΙΝΟΥ ΑΝΑΔΟΧΟΥ - ΔΙΚΑΙΟΛΟΓΗΤΙΚΑ ΠΡΟΣΩΡΙΝΟΥ ΑΝΑΔΟΧΟΥ
3.3 ΚΑΤΑΚΥΡΩΣΗ - ΣΥΝΑΨΗ ΣΥΜΒΑΣΗΣ
3.4 ΠΡΟΔΙΚΑΣΤΙΚΕΣ ΠΡΟΣΦΥΓΕΣ - ΠΡΟΣΩΡΙΝΗ ΔΙΚΑΣΤΙΚΗ ΠΡΟΣΤΑΣΙΑ
3.5 ΜΑΤΑΙΩΣΗ ΔΙΑΔΙΚΑΣΙΑΣ
4. ΟΡΟΙ ΕΚΤΕΛΕΣΗΣ ΤΗΣ ΣΥΜΒΑΣΗΣ
4.1 ΕΓΓΥΗΣΕΙΣ (ΚΑΛΗΣ ΕΚΤΕΛΕΣΗΣ, ΠΡΟΚΑΤΑΒΟΛΗΣ)
4.2 ΣΥΜΒΑΤΙΚΟ ΠΛΑΙΣΙΟ - ΕΦΑΡΜΟΣΤΕΑ ΝΟΜΟΘΕΣΙΑ
4.3 ΟΡΟΙ ΕΚΤΕΛΕΣΗΣ ΤΗΣ ΣΥΜΒΑΣΗΣ
4.4 ΥΠΕΡΓΟΛΑΒΙΑ
4.5 ΤΡΟΠΟΠΟΙΗΣΗ ΣΥΜΒΑΣΗΣ ΚΑΤΑ ΤΗ ΔΙΑΡΚΕΙΑ ΤΗΣ
4.6 ΔΙΚΑΙΩΜΑ ΜΟΝΟΜΕΡΟΥΣ ΛΥΣΗΣ ΤΗΣ ΣΥΜΒΑΣΗΣ
5. ΕΙΔΙΚΟΙ ΟΡΟΙ ΕΚΤΕΛΕΣΗΣ ΤΗΣ ΣΥΜΒΑΣΗΣ
5.1 ΤΡΟΠΟΣ ΠΛΗΡΩΜΗΣ

5.2 ΚΗΡΥΞΗ ΟΙΚΟΝΟΜΙΚΟΥ ΦΟΡΕΑ ΕΚΠΤΩΤΟΥ - ΚΥΡΩΣΕΙΣ.....	
5.3 ΔΙΟΙΚΗΤΙΚΕΣ ΠΡΟΣΦΥΓΕΣ ΚΑΤΑ ΤΗ ΔΙΑΔΙΚΑΣΙΑ ΕΚΤΕΛΕΣΗΣ ΤΩΝ ΣΥΜΒΑΣΕΩΝ	
5.4 ΔΙΚΑΣΤΙΚΗ ΕΠΙΛΥΣΗ ΔΙΑΦΟΡΩΝ	

6. ΕΙΔΙΚΟΙ ΟΡΟΙ ΕΚΤΕΛΕΣΗΣ

6.1 ΧΡΟΝΟΣ ΠΑΡΑΔΟΣΗΣ ΥΛΙΚΩΝ	
6.2 ΠΑΡΑΛΑΒΗ ΥΛΙΚΩΝ - ΧΡΟΝΟΣ ΚΑΙ ΤΡΟΠΟΣ ΠΑΡΑΛΑΒΗΣ ΥΛΙΚΩΝ	
6.3 ΕΙΔΙΚΟΙ ΟΡΟΙ ΝΑΥΛΩΣΗΣ- ΑΣΦΑΛΙΣΗΣ	
6.4 ΑΠΟΡΡΙΨΗ ΣΥΜΒΑΤΙΚΩΝ ΥΛΙΚΩΝ - ΑΝΤΙΚΑΤΑΣΤΑΣΗ	
6.5 ΔΕΙΓΜΑΤΑ - ΔΕΙΓΜΑΤΟΛΗΨΙΑ - ΕΡΓΑΣΤΗΡΙΑΚΕΣ ΕΞΕΤΑΣΕΙΣ	
6.6. ΕΓΓΥΗΜΕΝΗ ΛΕΙΤΟΥΡΓΙΑ ΠΡΟΜΗΘΕΙΑΣ	
6.7 ΑΝΑΠΡΟΣΑΡΜΟΓΗ ΤΙΜΗΣ	
6.8 ΚΑΤΑΓΓΕΛΙΑ ΤΗΣ ΣΥΜΒΑΣΗΣ - ΥΠΟΚΑΤΑΣΤΑΣΗ ΑΝΑΔΟΧΟΥ	

ΠΑΡΑΡΤΗΜΑΤΑ

ΠΑΡΑΡΤΗΜΑ Ι – ΑΝΑΛΥΤΙΚΗ ΠΕΡΙΓΡΑΦΗ ΦΥΣΙΚΟΥ ΚΑΙ ΟΙΚΟΝΟΜΙΚΟΥ ΑΝΤΙΚΕΙΜΕΝΟΥ ΤΗΣ ΣΥΜΒΑΣΗΣ	
ΠΑΡΑΡΤΗΜΑ ΙΙ – ΕΙΔΙΚΗ ΣΥΓΓΡΑΦΗ ΥΠΟΧΡΕΩΣΕΩΝ (ΠΕΡΙΕΧΟΜΕΝΑ ΤΕΧΝΙΚΗΣ ΠΡΟΣΦΟΡΑΣ).....	
ΠΑΡΑΡΤΗΜΑ ΙΙΙ – ΤΕΧΝΙΚΕΣ ΠΡΟΔΙΑΓΡΑΦΕΣ	
ΠΑΡΑΡΤΗΜΑ ΙV – ΦΥΛΛΟ ΣΥΜΜΟΡΦΩΣΗΣ.....	
ΠΑΡΑΡΤΗΜΑ V – ΥΠΟΔΕΙΓΜΑ ΟΙΚΟΝΟΜΙΚΗΣ ΠΡΟΣΦΟΡΑΣ (ΠΡΟΣΑΡΜΟΣΜΕΝΟ ΑΠΟ ΤΗΝ ΑΝΑΘΕΤΟΥΣΑ ΑΡΧΗ)	
ΠΑΡΑΡΤΗΜΑ VI – ΥΠΟΔΕΙΓΜΑΤΑ ΕΓΓΥΗΤΙΚΩΝ ΕΠΙΣΤΟΛΩΝ	
ΠΑΡΑΡΤΗΜΑ VII – ΣΧΕΔΙΟ ΣΥΜΒΑΣΗΣ - ΥΠΟΔΕΙΓΜΑ	
ΠΑΡΑΡΤΗΜΑ VIII – ΔΙΑΤΗΡΕΙΤΑΙ ΓΙΑ ΛΟΓΟΥΣ ΑΡΙΘΜΗΣΗΣ.....	
ΠΑΡΑΡΤΗΜΑ ΙX – ΕΙΔΙΚΟΙ ΟΡΟΙ ΠΡΟΚΗΡΥΞΗΣ	
ΠΑΡΑΡΤΗΜΑ X – ΕΕΕΣ –	

1. ΑΝΑΘΕΤΟΥΣΑ ΑΡΧΗ ΚΑΙ ΑΝΤΙΚΕΙΜΕΝΟ ΣΥΜΒΑΣΗΣ**1.1 Στοιχεία Αναθέτουσας Αρχής**

Επωνυμία	ΠΑΝΕΠΙΣΤΗΜΙΑΚΟ ΓΕΝΙΚΟ ΝΟΣΟΚΟΜΕΙΟ ΗΡΑΚΛΕΙΟΥ
Ταχυδρομική διεύθυνση	ΠΑΝΕΠΙΣΤΗΜΙΑΚΟ ΓΕΝΙΚΟ ΝΟΣΟΚΟΜΕΙΟ ΗΡΑΚΛΕΙΟΥ (ΔΙΑΚΛΑΔΩΣΗ ΒΟΥΤΩΝ ΚΑΙ ΣΤΑΥΡΑΚΙΩΝ)
Πόλη	ΗΡΑΚΛΕΙΟ
Ταχυδρομικός Κωδικός	71100
Χώρα	ΕΛΛΑΔΑ
Κωδικός NUTS	NUTS: GR431
Τηλέφωνο	+302813402476
Ηλεκτρονικό Ταχυδρομείο	prom@pagni.gr
Αρμόδιος για πληροφορίες	ΨΑΡΑΚΗ ΑΙΚΑΤΕΡΙΝΗ
Γενική Διεύθυνση στο διαδίκτυο (URL)	www.pagni.gr

Είδος Αναθέτουσας Αρχής

Η Αναθέτουσα Αρχή είναι το Πανεπιστημιακό Γενικό Νοσοκομείο Ηρακλείου και ανήκει στην 7^η Υ.Π.Ε. Κρήτης.

Κύρια δραστηριότητα Α.Α.

Η κύρια δραστηριότητα της Αναθέτουσας Αρχής είναι η Υγεία.

Στοιχεία Επικοινωνίας

- α) Τα έγγραφα της σύμβασης είναι διαθέσιμα για ελεύθερη, πλήρη, άμεση & δωρεάν ηλεκτρονική πρόσβαση μέσω της Διαδικτυακής Πύλης (www.promitheus.gov.gr) του ΟΠΣ ΕΣΗΔΗΣ.
- β) Κάθε είδους επικοινωνία και ανταλλαγή πληροφοριών πραγματοποιείται μέσω του ΕΣΗΔΗΣ Προμήθειες και Υπηρεσίες (εφεξής ΕΣΗΔΗΣ), το οποίο είναι προσβάσιμο από τη Διαδικτυακή Πύλη (www.promitheus.gov.gr) του ΟΠΣ ΕΣΗΔΗΣ.
- γ) Περαιτέρω πληροφορίες είναι διαθέσιμες από:
την προαναφερθείσα Γενική Διεύθυνση στο διαδίκτυο (URL): www.promitheus.gov.gr ή στον ιστότοπο του νοσοκομείου στη διεύθυνση <http://www.pagni.gr> στην ενότητα Προμήθειες/Διαγωνισμοί και στο «Κεντρικό Ηλεκτρονικό Μητρώο Δημοσίων Συμβάσεων (ΚΗΜΔΗΣ)» στην ηλεκτρονική διεύθυνση <http://www.eprocurement.gov.gr>.
- δ) Η ηλεκτρονική επικοινωνία απαιτεί την χρήση εργαλείων και συσκευών που δεν είναι γενικώς διαθέσιμα. Η απεριόριστη, πλήρης, άμεση και δωρεάν πρόσβαση στα εν λόγω εργαλεία και συσκευές είναι δυνατή στην διεύθυνση (URL): www.promitheus.gov.gr. Οι προσφορές πρέπει να υποβάλλονται ηλεκτρονικά στην διεύθυνση: www.promitheus.gov.gr μέσω ΕΣΗΔΗΣ.

1.2 Στοιχεία Διαδικασίας-Χρηματοδότηση

Είδος διαδικασίας

Ο διαγωνισμός θα διεξαχθεί με την ανοικτή διαδικασία του άρθρου 27 του ν. 4412/16.

Χρηματοδότηση της σύμβασης

Το παρόν έργο συγχρηματοδοτείται από την Ευρωπαϊκή Ένωση (ΕΤΠΑ), από Πιστώσεις του Προγράμματος Δημοσίων Επενδύσεων και από τον τακτικό προϋπολογισμό του ΠΑΓΝΗ. Είναι ενταγμένο στο Επιχειρησιακό Προγράμμα «Κρήτη» 2014-2020 (αρ.πρωτ. Απόφασης Ένταξης 2166/20-05-2021) και συγκεκριμένα στον άξονα προτεραιότητας 3. «Ενίσχυση της Εκπαίδευσης και Κοινωνικής Συνοχής στη Κρήτη», Δράση 9.α.9: Υποδομές Αναβάθμισης Υπηρεσιών Υγείας στη Περιφέρεια Κρήτης, Κωδικός Πρόσκλησης : ΕΤΠΑ_50 του ΕΠ «Κρήτη 2014-2020» και αφορά το 6^ο υποέργο της πράξης: «ΠΡΟΜΗΘΕΙΑ ΚΑΙ ΕΓΚΑΤΑΣΤΑΣΗ ΒΙΟΪΑΤΡΙΚΟΥ ΕΞΟΠΛΙΣΜΟΥ ΓΙΑ ΤΙΣ ΑΝΑΓΚΕΣ ΤΟΥ ΠΑΝΕΠΙΣΤΗΜΙΑΚΟΥ ΓΝ ΗΡΑΚΛΕΙΟΥ» με Κωδ. ΟΠΣ 5087302.

Το συγχρηματοδοτούμενο τμήμα (επιλέξιμο ποσό του προϋπολογισμού) βαρύνει τον Κ.Α.Ε: 9349 του ΠΑΓΝΗ και θα πληρωθεί από την ΣΑΕΠ0021. Κ.Α. 2021ΕΠ00210045.

Η συνολική προϋπολογισθείσα δαπάνη της διακήρυξης η οποία περιλαμβάνει προμήθεια, εγκατάσταση και συντήρηση, ανέρχεται στο ποσό των **1.788.000,00€ με ΦΠΑ 24%** και αναλύεται ως κάτωθι:

ΤΜΗΜΑ Α. ΕΠΙΛΕΞΙΜΗ ΔΑΠΑΝΗ: Η σύμβαση προμήθειας και εγκατάστασης συνολικής προϋπολογισθείσας δαπάνης 1.200.000,00€ συμπεριλαμβανομένου ΦΠΑ 24% (προϋπολογισμός χωρίς ΦΠΑ: 967.741,94€, ΦΠΑ: 232.258,06€) με τίτλο : «ΠΡΟΜΗΘΕΙΑ ΚΑΙ ΕΓΚΑΤΑΣΤΑΣΗ ΑΞΟΝΙΚΟΥ ΤΟΜΟΓΡΑΦΟΥ ΓΙΑ ΤΙΣ ΑΝΑΓΚΕΣ ΤΟΥ Τ.Ε.Π. ΤΟΥ ΠΑΓΝΗ» Α/Α 6, ΤΗΣ ΠΡΑΞΗΣ «ΠΡΟΜΗΘΕΙΑ ΚΑΙ ΕΓΚΑΤΑΣΤΑΣΗ ΒΙΟΪΑΤΡΙΚΟΥ ΕΞΟΠΛΙΣΜΟΥ ΓΙΑ ΤΙΣ ΑΝΑΓΚΕΣ ΤΟΥ ΠΑΝΕΠΙΣΤΗΜΙΑΚΟΥ ΓΝ ΗΡΑΚΛΕΙΟΥ», ΜΕ ΚΩΔΙΚΟ ΟΠΣ «5087302» και χρηματοδοτείται από το Ευρωπαϊκό Ταμείο Περιφερειακής Ανάπτυξης (ΕΤΠΑ), με κωδικό MIS 5087302, βαρύνει τον Κ.Α.Ε: 9349 και θα πληρωθεί από την ΣΑΕΠ0021, μέσω του Επιχειρησιακού Προγράμματος «Κρήτη» 2014-2020.

ΤΜΗΜΑ Β. ΜΗ ΕΠΙΛΕΞΙΜΗ ΔΑΠΑΝΗ: Η σύμβαση παροχής υπηρεσιών πλήρους ετήσιας συντήρησης και επισκευής για το 1ο έτος μετά την λήξη εγγύησης καλής λειτουργίας συνολικής προϋπολογισθείσας μη επιλέξιμης δαπάνης 84.000,00€ με ΦΠΑ θα χρηματοδοτηθεί από ίδιους πόρους του Νοσοκομείου και θα βαρύνει τον ΚΑΕ 0887 του οικονομικού έτους, μετά την λήξη του προσφερόμενου χρόνου εγγύησης καλής λειτουργίας που θα προσφέρει ο ανάδοχος.

Για την σύμβαση σχετικά με τις υπηρεσίες πλήρους συντήρησης και επισκευής δύναται να ενεργοποιηθούν δικαιώματα προαίρεσης και να ανανεώνεται ετησίως εφόσον η αναθέτουσα αρχή το επιθυμεί (με απόφαση ΔΣ) και για συνολικό διάστημα το οποίο δεν θα υπερβαίνει τα δέκα (10) έτη συμπεριλαμβανομένης της περιόδου εγγύησης καλής λειτουργίας, σύμφωνα με την με αρ. πρωτ. 1047/09-12-2021 Απόφαση Έγκρισης Ανάλυσης Πολυετούς Υποχρέωσης (ΑΔΑ: 6ΨΣΩ469061-ΩΚΓ).

ΤΜΗΜΑ Γ. ΜΗ ΕΠΙΛΕΞΙΜΗ ΔΑΠΑΝΗ: Τα ΔΙΚΑΙΩΜΑΤΑ ΠΡΟΑΙΡΕΣΗΣ της παροχής Υπηρεσιών πλήρους συντήρησης και επισκευής μετά την λήξη της εγγύησης καλής λειτουργίας και του 1ου έτους συντήρησης, συνολικής προϋπολογισθείσας μη επιλέξιμης δαπάνης 504.000,00€ με ΦΠΑ, δύναται να ενεργοποιηθούν για τα υπόλοιπα έτη που απομένουν και έως την συμπλήρωση δεκαετίας κατόπιν σχετικής απόφασης του Δ.Σ. του Νοσοκομείου. Η δαπάνη συντήρησης βαρύνει τους ίδιους πόρους του νοσοκομείου και βαρύνει τον ΚΑΕ 0887 με σχετική πίστωση του προϋπολογισμού του φορέα.

1.3 Συνοπτική Περιγραφή φυσικού και οικονομικού αντικείμενου της σύμβασης

Αντικείμενο της σύμβασης είναι:

«ΠΡΟΜΗΘΕΙΑ ΚΑΙ ΕΓΚΑΤΑΣΤΑΣΗ ΑΞΟΝΙΚΟΥ ΤΟΜΟΓΡΑΦΟΥ ΓΙΑ ΤΙΣ ΑΝΑΓΚΕΣ ΤΟΥ Τ.Ε.Π. ΤΟΥ ΠΑΓΝΗ» Α/Α 6, ΤΗΣ ΠΡΑΞΗΣ «ΠΡΟΜΗΘΕΙΑ ΚΑΙ ΕΓΚΑΤΑΣΤΑΣΗ ΒΙΟΪΑΤΡΙΚΟΥ ΕΞΟΠΛΙΣΜΟΥ ΓΙΑ ΤΙΣ ΑΝΑΓΚΕΣ ΤΟΥ ΠΑΝΕΠΙΣΤΗΜΙΑΚΟΥ ΓΝ ΗΡΑΚΛΕΙΟΥ»

Το προς προμήθεια είδη κατατάσσονται στους ακόλουθους κωδικούς του Κοινού Λεξιλογίου δημοσίων συμβάσεων (CPV) : 33115200-1 (Υπολογιστικός Αξονικός τομογράφος CAT) και 50421000-2 (Υπηρεσίες επισκευής και συντήρησης ιατρικού εξοπλισμού).

Η παρούσα σύμβαση είναι η παρακάτω:

Υποέργο 6: «ΠΡΟΜΗΘΕΙΑ ΚΑΙ ΕΓΚΑΤΑΣΤΑΣΗ ΑΞΟΝΙΚΟΥ ΤΟΜΟΓΡΑΦΟΥ ΓΙΑ ΤΙΣ ΑΝΑΓΚΕΣ ΤΟΥ Τ.Ε.Π. ΠΑΓΝΗ» Α/Α 6, ΤΗΣ ΠΡΑΞΗΣ «ΠΡΟΜΗΘΕΙΑ ΚΑΙ ΕΓΚΑΤΑΣΤΑΣΗ ΒΙΟΪΑΤΡΙΚΟΥ ΕΞΟΠΛΙΣΜΟΥ ΓΙΑ ΤΙΣ ΑΝΑΓΚΕΣ ΤΟΥ ΠΑΓΝΗ»				
Είδος Δημόσιας Δαπάνης	Ανάλυση	Προϋπολογισμός χωρίς ΦΠΑ	ΦΠΑ	Συνολικός Προϋπολογισμός Υποέργου 6
ΤΜΗΜΑ 1 Επιλέξιμη Δαπάνη	Αξία εξοπλισμού Υπ. 6	967.741,94€	232.258,06€	1.200.000,00€
ΤΜΗΜΑ 2 Μη Επιλέξιμη Δαπάνη	Συντήρηση του Υπ.6 Αξονικός για ένα έτος μετά την τριετή εγγύηση	67.741,94€	16.258,06€	84.000,00€
ΤΜΗΜΑ 3 Μη Επιλέξιμη Δαπάνη	Συντήρηση του Αξονικού από το 5ο έως το 10ο έτος (προαίρεση)	406.451,64€	97.548,36€	504.000,00€
Σύνολο Δημόσια Δαπάνης		1.441.935,52€	346.064,48€	1.788.000,00€

Αναλυτική περιγραφή του φυσικού και οικονομικού αντικείμενου της σύμβασης δίδεται στα ΠΑΡΑΡΤΗΜΑΤΑ της παρούσας διακήρυξης.

Προσφορές υποβάλλονται για όλα τα τμήματα.

Σημειώνεται ότι οι υποψήφιοι ανάδοχοι υποβάλλουν προσφορά για το σύνολο των τμημάτων.

Η σύμβαση θα ανατεθεί με το κριτήριο της πλέον συμφέρουσας από οικονομική άποψη προσφοράς, βάσει τη βέλτιστη σχέση ποιότητας – τιμής.

Αφού ολοκληρωθούν οι διαδικασίες διενέργειας του διαγωνισμού θα υπογραφεί μία σύμβαση που θα αφορά την «ΠΡΟΜΗΘΕΙΑ ΚΑΙ ΕΓΚΑΤΑΣΤΑΣΗ ΑΞΟΝΙΚΟΥ ΤΟΜΟΓΡΑΦΟΥ ΓΙΑ ΤΙΣ ΑΝΑΓΚΕΣ ΤΟΥ Τ.Ε.Π. ΠΑΓΝΗ» Α/Α 6, ΤΗΣ ΠΡΑΞΗΣ «ΠΡΟΜΗΘΕΙΑ ΚΑΙ ΕΓΚΑΤΑΣΤΑΣΗ ΒΙΟΪΑΤΡΙΚΟΥ ΕΞΟΠΛΙΣΜΟΥ ΓΙΑ ΤΙΣ ΑΝΑΓΚΕΣ ΤΟΥ ΠΑΓΝΗ» και συγκεκριμένα:

Με το πέρας της διενέργειας του διαγωνισμού θα υπογραφεί μία σύμβαση η οποία θα απαρτίζεται από την προμήθεια και εγκατάσταση του συγκροτήματος, το πρώτο (1^ο) έτος της υποχρεωτικής συντήρησης και θα αναφέρει τα δικαιώματα προαίρεσης για τα επόμενα έξι (6) έτη.

Αφού περάσει το παραπάνω χρονικό διάστημα των τεσσάρων (4) ετών, για τις υπηρεσίες πλήρους συντήρησης και επισκευής, εφόσον το επιθυμεί η Α.Α., δύναται να ενεργοποιήσει τα δικαιώματα προαίρεσης και να ανανεώνονται ετησίως με την υπογραφή ετήσιων συμβάσεων πλήρους συντήρησης – επισκευής (με απόφαση Δ.Σ.) και για συνολικό διάστημα μέχρι και την συμπλήρωση της 10ετίας συμπεριλαμβανομένης της περιόδου εγγύησης καλής λειτουργίας.

Όσον αφορά τους χρόνους:

ΤΜΗΜΑ 1 Ο χρόνος για την προμήθεια και εγκατάσταση του ΑΞΟΝΙΚΟΥ ΤΟΜΟΓΡΑΦΟΥ που προορίζεται για τις ανάγκες λειτουργίας του τμήματος των επειγόντων περιστατικών του Πα.Γ.Ν.Η., ορίζεται σε 120 ημέρες για την παράδοση του μηχανήματος σε πλήρη λειτουργία.

ΤΜΗΜΑ 2 Συντήρηση ενός (1) έτους μετά τον 3ετή προσφερόμενο χρόνο εγγύησης καλής λειτουργίας.

Στη συνέχεια, εφόσον το επιθυμεί η Α.Α., δύναται να ενεργοποιήσει το δικαίωμα της προαίρεσης ως προς την παροχή της υπηρεσίας συντήρησης για τα υπόλοιπα έτη που απομένουν από την οριστική παραλαβή

του προς προμήθεια εξοπλισμού και μέχρι την συμπλήρωση δεκαετίας κατόπιν σχετικής Απόφασης του Δ.Σ. του Νοσοκομείου.

Έτσι για τα υπολειπόμενα έτη που απομένουν από την οριστική παραλαβή του προς προμήθεια είδους και μέχρι την συμπλήρωση δεκαετίας και εφόσον το επιθυμεί η Α.Α. (δικαίωμα προαίρεσης), δύναται να προβεί στην υπογραφή ετήσιων συμβάσεων πλήρους συντήρησης – επισκευής για όσα έτη επιθυμεί έως και την συμπλήρωση της δεκαετίας από την οριστική παραλαβή του προς προμήθεια είδους.

ΤΜΗΜΑ 3 Η διάρκεια της Σύμβασης Συντήρησης και Επισκευής (δικαίωμα προαίρεσης) ορίζεται κατά το μέγιστο σε **έξι (6) έτη**, από την λήξη της **κατ' ελάχιστο ζητούμενης εγγύησης** καλής λειτουργίας και του 1^{ου} έτους συντήρησης από τον ανάδοχο και έως την συμπλήρωση δεκαετίας από την οριστική παραλαβή. Σε περίπτωση που δοθεί μεγαλύτερος χρόνος εγγύησης καλής λειτουργίας, η διάρκεια της Σύμβασης Συντήρησης και Επισκευής θα τροποποιηθεί αντίστοιχα.

Ενδεικτικά αναφέρεται ότι:

- 1) αν προσφερθεί εγγύησης καλής λειτουργίας 3 έτη και υποχρεωτικά 1 έτος συντήρησης βάσει της αρχικής σύμβασης θα απομείνουν ως την δεκαετία 6 έτη συντήρησης.
- 2) αν προσφερθεί εγγύησης καλής λειτουργίας 4 έτη και υποχρεωτικά 1 έτος συντήρησης βάσει της αρχικής σύμβασης θα απομείνουν ως την δεκαετία 5 έτη συντήρησης.

Σημειώνεται ότι ο παραπάνω υπολογισμός της αξίας των δικαιωμάτων προαίρεσης είναι ενδεικτικός καθόσον ο οριστικός θα οριστικοποιηθεί από την προσφερθείσα ετήσια τιμή συντήρησης του οικονομικού φορέα λαμβάνοντας υπόψη την διάρκεια εγγύησης καλής λειτουργίας και τη συνολική διάρκεια επισκευής συντήρησης που θα έχει προσφέρει ο οικονομικός φορέας με την συνολική του προσφορά.

Αναλυτικά η διάρκεια του έργου προμήθειας και εγκατάστασης (ποσοτική και ποιοτική παραλαβή) του εξοπλισμού της παρούσας διακήρυξης ορίζεται στις ΤΕΧΝΙΚΕΣ ΠΡΟΔΙΑΓΡΑΦΕΣ του συγκροτήματος στο ΠΑΡΑΡΤΗΜΑ ΙΙΙ.

1.4 Θεσμικό πλαίσιο

Η ανάθεση και εκτέλεση της σύμβασης διέπονται από την κείμενη νομοθεσία και τις κατ' εξουσιοδότηση αυτής εκδοθείσες κανονιστικές πράξεις, όπως ισχύουν, και ιδίως:

1. του ν. 4412/2016 (Α' 147) "Δημόσιες Συμβάσεις Έργων, Προμηθειών και Υπηρεσιών (προσαρμογή στις Οδηγίες 2014/24/ ΕΕ και 2014/25/ΕΕ)"
2. του ν. 4622/19 (Α' 133) «Επιτελικό Κράτος: οργάνωση, λειτουργία & διαφάνεια της Κυβέρνησης, των κυβερνητικών οργάνων & της κεντρικής δημόσιας διοίκησης» και ιδίως του άρθρου 37
3. του ν. 4700/2020 (Α' 127) «Ενιαίο κείμενο Δικονομίας για το Ελεγκτικό Συνέδριο, ολοκληρωμένο νομοθετικό πλαίσιο για τον προσυμβατικό έλεγχο, τροποποιήσεις στον Κώδικα Νόμων για το Ελεγκτικό Συνέδριο, διατάξεις για την αποτελεσματική απονομή της δικαιοσύνης και άλλες διατάξεις» και ιδίως των άρθρων 324-337
4. του ν. 4013/2011 (Α' 204) «Σύσταση ενιαίας Ανεξάρτητης Αρχής Δημοσίων Συμβάσεων και Κεντρικού Ηλεκτρονικού Μητρώου Δημοσίων Συμβάσεων...»,
5. του άρθρου 4 του π.δ. 118/07 (Α' 150)
6. του άρθρου 5 της απόφασης με αριθμ. 11389/1993 (Β' 185) του Υπουργού Εσωτερικών
7. του ν. 3548/2007 (Α' 68) «Καταχώριση δημοσιεύσεων των φορέων του Δημοσίου στο νομαρχιακό και τοπικό Τύπο και άλλες διατάξεις»,
8. του ν. 4601/2019 (Α' 44) «Εταιρικοί μετασχηματισμοί και εναρμόνιση του νομοθετικού πλαισίου με τις διατάξεις της Οδηγίας 2014/55/ΕΕ του Ευρωπαϊκού Κοινοβουλίου και του Συμβουλίου της 16ης

Απριλίου 2014 για την έκδοση ηλεκτρονικών τιμολογίων στο πλαίσιο δημόσιων συμβάσεων και λουπές διατάξεις»

9. του ν. 3310/2005 (Α' 30) «Μέτρα για τη διασφάλιση της διαφάνειας και την αποτροπή καταστρατηγήσεων κατά τη διαδικασία σύναψης δημοσίων συμβάσεων», του π.δ/τος 82/1996 (Α' 66) «Ονομαστικοποίηση μετοχών Ελληνικών Ανωνύμων Εταιρειών που μετέχουν στις διαδικασίες ανάληψης έργων ή προμηθειών του Δημοσίου ή των νομικών προσώπων του ευρύτερου δημόσιου τομέα», της κοινής απόφασης των Υπουργών Ανάπτυξης και Επικρατείας με αρ. 20977/2007 (Β' 1673) σχετικά με τα «Δικαιολογητικά για την τήρηση των μητρώων του ν.3310/2005, όπως τροποποιήθηκε με το ν.3414/2005», καθώς και των υπουργικών αποφάσεων, οι οποίες εκδίδονται, κατ' εξουσιοδότηση του άρθρου 65 του ν. 4172/2013 (Α'167) για τον καθορισμό: α) των μη «συνεργάσιμων φορολογικά» κρατών και β) των κρατών με «προνομιακό φορολογικό καθεστώς.
10. του π.δ. 39/2017 (Α' 64) «Κανονισμός εξέτασης προδικαστικών προσφυγών ενώπιων της Α.Ε.Π.Π.»
11. της υπ' αριθμ. 57654/22.05.2017 Απόφασης του Υπουργού Οικονομίας και Ανάπτυξης με θέμα : "Ρύθμιση ειδικότερων θεμάτων λειτουργίας και διαχείρισης του Κεντρικού Ηλεκτρονικού Μητρώου Δημοσίων Συμβάσεων (ΚΗΜΔΗΣ)" (Β' 1781)
12. της υπ' αριθμ. 64233/08.06.2021 (Β' 2453/ 09.06.2021) Κοινής Απόφασης των Υπουργών Ανάπτυξης και Επενδύσεων και Ψηφιακής Διακυβέρνησης με θέμα «Ρυθμίσεις τεχνικών ζητημάτων που αφορούν την ανάθεση των Δημοσίων Συμβάσεων Προμηθειών και Υπηρεσιών με χρήση των επιμέρους εργαλείων και διαδικασιών του Εθνικού Συστήματος Ηλεκτρονικών Δημοσίων Συμβάσεων (ΕΣΗΔΗΣ)»
13. της αριθμ. Κ.Υ.Α. οικ. 60967 ΕΞ 2020 (Β' 2425/18.06.2020) «Ηλεκτρονική Τιμολόγηση στο πλαίσιο των Δημοσίων Συμβάσεων δυνάμει του ν. 4601/2019» (Α' 44)
14. της αριθμ. 63446/2021 Κ.Υ.Α. (Β' 2338/02.06.2020) «Καθορισμός Εθνικού Μορφότυπου ηλεκτρονικού τιμολογίου στο πλαίσιο των Δημοσίων Συμβάσεων».
15. της αριθμ. Κ.Υ.Α. οικ. 14900/21 (Β' 466): «Έγκριση σχεδίου Δράσης για τις Πράσινες Δημόσιες Συμβάσεις» (ΑΔΑ: ΨΡΤΟ46ΜΤΛΡ-Χ92).
16. του ν. 3419/2005 (Α' 297) «Γενικό Εμπορικό Μητρώο (Γ.Ε.ΜΗ.) και εκσυγχρονισμός της Επιμελητηριακής Νομοθεσίας»
17. του ν. 4635/2019 (Α'167) « Επενδύω στην Ελλάδα και άλλες διατάξεις» και ιδίως των άρθρων 85 επ.
18. του ν. 4270/2014 (Α' 143) «Αρχές δημοσιονομικής διαχείρισης και εποπτείας (ενσωμάτωση της Οδηγίας 2011/85/ΕΕ) – δημόσιο λογιστικό και άλλες διατάξεις»
19. του π.δ. 80/2016 (Α' 145) «Ανάληψη υποχρεώσεων από τους Διατάκτες»
20. της παρ. Ζ του Ν. 4152/2013 (Α' 107) «Προσαρμογή της ελληνικής νομοθεσίας στην Οδηγία 2011/7 της 16.2.2011 για την καταπολέμηση των καθυστερήσεων πληρωμών στις εμπορικές συναλλαγές»,
21. του ν. 4314/2014 (Α' 265) «Α) Για τη διαχείριση, τον έλεγχο και την εφαρμογή αναπτυξιακών παρεμβάσεων για την προγραμματική περίοδο 2014–2020, Β) Ενσωμάτωση της Οδηγίας 2012/17 του Ευρωπαϊκού Κοινοβουλίου και του Συμβουλίου της 13ης Ιουνίου 2012 (ΕΕ L 156/16.6.2012) στο ελληνικό δίκαιο, τροποποίηση του ν. 3419/2005 (Α' 297) και άλλες διατάξεις»
22. του ν. 4727/2020 (Α' 184) «Ψηφιακή Διακυβέρνηση (Ενσωμάτωση στην Ελληνική Νομοθεσία της Οδηγίας (ΕΕ) 2016/2102 και της Οδηγίας (ΕΕ) 2019/1024) – Ηλεκτρονικές Επικοινωνίες (Ενσωμάτωση στο Ελληνικό Δίκαιο της Οδηγίας (ΕΕ) 2018/1972 και άλλες διατάξεις»,
23. του π.δ 28/2015 (Α' 34) «Κωδικοποίηση διατάξεων για την πρόσβαση σε δημόσια έγγραφα και στοιχεία»,
24. του ν. 2859/2000 (Α' 248) «Κύρωση Κώδικα Φόρου Προστιθέμενης Αξίας»,

- a. του ν.2690/1999 (Α' 45) «Κύρωση του Κώδικα Διοικητικής Διαδικασίας και άλλες διατάξεις» και ιδίως των άρθρων 1,2, 7, 11 και 13 έως 15,
25. του ν. 2121/1993 (Α' 25) «Πνευματική Ιδιοκτησία, Συγγενικά Δικαιώματα και Πολιτιστικά Θέματα»,
26. του Κανονισμού (ΕΕ) 2016/679 του ΕΚ και του Συμβουλίου, της 27ης Απριλίου 2016, για την προστασία των φυσικών προσώπων έναντι της επεξεργασίας των δεδομένων προσωπικού χαρακτήρα και για την ελεύθερη κυκλοφορία των δεδομένων αυτών και την κατάργηση της οδηγίας 95/46/ΕΚ (Γενικός Κανονισμός για την Προστασία Δεδομένων) (Κείμενο που παρουσιάζει ενδιαφέρον για τον ΕΟΧ) ΟJ L 119,
27. του ν. 4624/2019 (Α' 137) «Αρχή Προστασίας Δεδομένων Προσωπικού Χαρακτήρα, μέτρα εφαρμογής του Κανονισμού (ΕΕ) 2016/679 του Ευρωπαϊκού Κοινοβουλίου και του Συμβουλίου της 27ης Απριλίου 2016 για την προστασία των φυσικών προσώπων έναντι της επεξεργασίας δεδομένων προσωπικού χαρακτήρα και ενσωμάτωση στην εθνική νομοθεσία της Οδηγίας (ΕΕ) 2016/680 του Ευρωπαϊκού Κοινοβουλίου και του Συμβουλίου της 27ης Απριλίου 2016 και άλλες διατάξεις»,
28. των σε εκτέλεση των ανωτέρω νόμων εκδοθεισών κανονιστικών πράξεων, των λοιπών διατάξεων που αναφέρονται ρητά ή απορρέουν από τα οριζόμενα στα συμβατικά τεύχη της παρούσας, καθώς και του συνόλου των διατάξεων του ασφαλιστικού, εργατικού, κοινωνικού, περιβαλλοντικού και φορολογικού δικαίου που διέπει την ανάθεση και εκτέλεση της παρούσας σύμβασης, έστω και αν δεν αναφέρονται ρητά παραπάνω,
29. την με αριθ.πρωτ.:2034/18-5-2020 και στη συνέχεια **6030/16-12-2020** και με 2^η τροποποίηση 1256/17-3-2021, με κωδικό ΕΤΠΑ_50, Α/Α ΟΠΣ ΕΣΠΑ:4326, Πρόσκληση της Ε.Υ.Δ. Περιφέρειας Κρήτης για την υποβολή προτάσεων στο Ε.Π. «ΚΡΗΤΗ 2014 - 2020»,
30. την με αρ. **15239/7-10-2020** θετική εισήγηση του Επιστημονικού Συμβουλίου του Πα.Γ.Ν.Η. με θέμα τις ανάγκες του ΠΑΓΝΗ για την προμήθεια και εγκατάσταση Βιοϊατρικού Εξοπλισμού.
31. την με αρ. **843/25/7-10-2020** απόφαση Δ.Σ. περί ένταξης και χρηματοδότησης βιοϊατρικού εξοπλισμού για τις ανάγκες του Πανεπιστημιακού Γενικού Νοσοκομείου Ηρακλείου σύμφωνα με τη πρόσκληση κωδικό ΕΤΠΑ -50 Α/Α ΟΠΣ: 4326 μέσω του Ε.Π. «Κρήτη 2014 -2020»,
32. την με αρ. **1774/15-09-2020** απόφαση Αναπληρωτή Διοικητή του ΠΑΓΝΗ για τη συγκρότηση της επιτροπής των τεχνικών προδιαγραφών,
33. την με αρ. **167/06/08-03-2021** απόφαση Δ.Σ. για την ανακατανομή των ειδών του υποβαλλόμενου έργου σε έξι υποέργα (τροποποίηση της 843/25/7-10-2020), την έγκριση των διαβουλευμένων τεχνικών προδιαγραφών (<http://www.pagni.gr/index.php/promanak>), την οικονομοτεχνική μελέτη, την πρόβλεψη για συντήρηση συγκεκριμένων συσκευών και τα σχέδια των τευχών δημοπράτησης.
34. Την με αρ. πρ. 58689/16-12-2020 έγκριση σκοπιμότητας της Διοίκησης 7^{ης} ΥΠΕ για την προμήθεια και εγκατάσταση βιοϊατρικού εξοπλισμού για τις ανάγκες του ΠΑΓΝΗ.
35. Την με αρ. 170/07/10-3-2021 απόφαση του ΔΣ του ΠΑΓΝΗ για την «Υποβολή πρότασης προμήθειας και εγκατάστασης βιοϊατρικού εξοπλισμού με χρηματοδότηση από το Ευρωπαϊκό Ταμείο Περιφερειακής Ανάπτυξης (ΕΤΠΑ) μέσω του επιχειρησιακού προγράμματος «Κρήτη 2014 – 2020».
36. τη με αρ. πρωτ. **A3γ/Γ.Π. 7509/19-03-2021** έγκριση σκοπιμότητας της Δ/νσης Τεχνικών Υπηρεσιών του Υπουργείου Υγείας για την προμήθεια του εξοπλισμού με χρηματοδότηση από το ΕΤΠΑ στο πλαίσιο του Επιχειρησιακού Προγράμματος «Κρήτη 2014-2020»
37. την υπ' αριθμ. 137675/ΕΥΘΥ1016/19-12-2018 (ΦΕΚ Β' 5968) υπουργικής απόφασης «Αντικατάσταση της υπ' αριθμ. 110427/ΕΥΘΥ/1020/20.10.2016 (ΦΕΚ Β'3521) υπουργικής απόφασης με τίτλο «Τροποποίηση και αντικατάσταση της υπ' αριθμ. 81986/ΕΥΘΥ712/31.7.2015 (ΦΕΚ Β'1822) υπουργικής απόφασης "Εθνικοί κανόνες επιλεξιμότητας δαπανών για τα προγράμματα του ΕΣΠΑ 2014 - 2020 – Έλεγχος νομιμότητας δημοσίων συμβάσεων συγχρηματοδοτούμενων πράξεων ΕΣΠΑ 2014- 2020 από Αρχές Διαχείρισης και Ενδιάμεσους Φορείς – Διαδικασία ενστάσεων επί των αποτελεσμάτων αξιολόγησης πράξεων»,

38. την προέγκριση της διακήρυξης από την ΕΥΔ ΕΠ Περιφέρεια Κρήτης, την με αρ. 5440/02-12-2021 απόφαση του ΔΣ του Νοσοκομείου για έγκριση προκήρυξης, μετά τη σύμφωνη γνώμη της ΕΥΔ ΕΠ Περιφέρειας Κρήτης,
39. Το υπ' αριθμόν 23094/23-12-2021 έγγραφο του Διοικητή Πα.Γ.Ν.Η. προς ΠΕΡΙΦΕΡΕΙΑ ΚΡΗΤΗΣ - ΕΙΔΙΚΗ ΥΠΗΡΕΣΙΑ ΔΙΑΧΕΙΡΙΣΗΣ ΕΠ για ανάκληση της αρχικής διακήρυξης 17/21,
40. Το υπ' αριθμόν 5994/27-12-2021 έγγραφο της ΠΕΡΙΦΕΡΕΙΑΣ ΚΡΗΤΗΣ - ΕΙΔΙΚΗ ΥΠΗΡΕΣΙΑ ΔΙΑΧΕΙΡΙΣΗΣ ΕΠ για άρση της προέγκρισης της αρχικής διακήρυξης 17/21,
41. Τη με αρ. πρωτ. 925/17-01-2022 εισήγηση του Τμήματος Προμηθειών προς Δ.Σ. Πα.Γ.Ν.Η., για ανάκληση της αρχικής διακήρυξης 17/21,
42. Απόφαση Δ.Σ. με αριθμό 70/1/18-01-2022 για ανάκληση της αρχικής διακήρυξης 17/21,
43. Την θετική γνώμη της ΠΕΡΙΦΕΡΕΙΑΣ ΚΡΗΤΗΣ - ΕΙΔΙΚΗ ΥΠΗΡΕΣΙΑ ΔΙΑΧΕΙΡΙΣΗΣ ΕΠ 1424/22-03-2022 για την επαναπροκήρυξη του διαγωνισμού,
44. Την 318/7/23-03-2022 απόφαση Δ.Σ. για την επαναπροκήρυξη του διαγωνισμού
45. την με αριθμ. 437/04-04-2022 Απόφαση Δέσμευσης της Πίστωσης (ΑΔΑ: 65ΥΙ469061-55Υ) για την προμήθεια του εξοπλισμού,
46. την με αριθμ. 438/04-04-2022 Απόφαση Δέσμευσης της Πίστωσης (ΑΔΑ: Ψ5ΠΗ469061-8^Ε0) για το 1^ο έτος συντήρησης του εξοπλισμού μετά την λήξη εγγύησης καλής λειτουργίας,
47. την με αρ. πρωτ 439/04-04-2022 Απόφαση Έγκρισης Ανάληψης Πολυετούς Υποχρέωσης (ΑΔΑ: ΨΕΞ8469061-ΘΦΙ) για την ετήσια συντήρηση του εξοπλισμού μετά την λήξη εγγύησης καλής λειτουργίας και του 1ου έτους συντήρησης την λήξη εγγύησης καλής λειτουργίας.

1.5 Προθεσμία παραλαβής προσφορών και διενέργεια διαγωνισμού

Η καταληκτική ημερομηνία παραλαβής των προσφορών είναι η **16/05/2022 και ώρα 15:00**. Η διαδικασία θα διενεργηθεί με χρήση του Εθνικού Συστήματος Ηλεκτρονικών Δημόσιων Συμβάσεων (ΕΣΗΔΗΣ) Προμήθειες και Υπηρεσίες του ΟΠΣ ΕΣΗΔΗΣ (Διαδικτυακή Πύλη www.promitheus.gov.gr)

1.6 Δημοσιότητα

A. Δημοσίευση στην Επίσημη Εφημερίδα της Ευρωπαϊκής Ένωσης

Προκήρυξη της παρούσας σύμβασης απεστάλη με ηλεκτρονικά μέσα για δημοσίευση στις **04/04/2022**, στην Υπηρεσία Εκδόσεων της Ευρωπαϊκής Ένωσης (προσωρινός αριθμός 2022-048997).

B. Δημοσίευση σε εθνικό επίπεδο

Η προκήρυξη και το πλήρες κείμενο της παρούσας Διακήρυξης καταχωρήθηκαν στο Κεντρικό Ηλεκτρονικό Μητρώο Δημοσίων Συμβάσεων (ΚΗΜΔΗΣ).

Τα έγγραφα της σύμβασης της παρούσας Διακήρυξης καταχωρήθηκαν στη σχετική ηλεκτρονική διαδικασία σύναψης δημόσιας σύμβασης στο ΕΣΗΔΗΣ, η οποία έλαβε Συστημικό Αύξοντα Αριθμό: **158624**, στο site του Πα.Γ.Ν.Η. και αναρτήθηκαν στη Διαδικτυακή Πύλη (www.promitheus.gov.gr) του ΟΠΣ ΕΣΗΔΗΣ.

Περίληψη της παρούσας Διακήρυξης δημοσιεύεται και στον Ελληνικό Τύπο, σύμφωνα με το άρθρο 66 του Ν. 4412/2016:

1. ΝΕΑ ΚΡΗΤΗ
2. ΠΑΤΡΙΔΑ

Περίληψη της παρούσας Διακήρυξης όπως προβλέπεται στην περίπτωση (ιστ) της παραγράφου 3 του άρθρου 76 του Ν.4727/2020, αναρτήθηκε στο διαδίκτυο, στον ιστότοπο <http://et.diavgeia.gov.gr/> (ΠΡΟΓΡΑΜΜΑ ΔΙΑΥΓΕΙΑ).

Περίληψη της διακήρυξης έχει αποσταλεί στους παρακάτω φορείς:

1. ΔΗΜΟ ΗΡΑΚΛΕΙΟΥ
2. ΕΜΠΟΡΙΚΟ ΕΠΙΜΕΛΗΤΗΡΙΟ ΗΡΑΚΛΕΙΟΥ

3. Σ.Ε.Β.
4. Γ.ΣΕ.Β.Ε.
5. ΒΙΟΤΕΧΝΙΚΟ ΕΠΙΜΕΛΗΤΗΡΙΟ ΕΛΛΑΔΟΣ
6. Τ.Ε.Ε. ΗΡΑΚΛΕΙΟΥ
7. Γ.Ν. «ΒΕΝΙΖΕΛΕΙΟ

Η Διακήρυξη καταχωρήθηκε στο διαδίκτυο, στην ιστοσελίδα της αναθέτουσας αρχής, στη διεύθυνση (URL): www.Pagni.gr στη διαδρομή: ΠΡΟΜΗΘΕΙΕΣ ► ΔΙΑΓΩΝΙΣΜΟΙ.

Γ. Έξοδα δημοσιεύσεων

Η δαπάνη των δημοσιεύσεων στον Ελληνικό Τύπο βαρύνει τον Ανάδοχο.

1.7 Αρχές εφαρμοζόμενες στη διαδικασία σύναψης

Οι οικονομικοί φορείς δεσμεύονται ότι:

α) τηρούν και θα εξακολουθήσουν να τηρούν κατά την εκτέλεση της σύμβασης, εφόσον επιλεγούν, τις υποχρεώσεις τους που απορρέουν από τις διατάξεις της περιβαλλοντικής, κοινωνικοασφαλιστικής και εργατικής νομοθεσίας, που έχουν θεσπιστεί με το δίκαιο της Ένωσης, το εθνικό δίκαιο, συλλογικές συμβάσεις ή διεθνείς διατάξεις περιβαλλοντικού, κοινωνικού και εργατικού δικαίου, οι οποίες απαριθμούνται στο Παράρτημα Χ του Προσαρτήματος Α του ν. 4412/2016. Η τήρηση των εν λόγω υποχρεώσεων ελέγχεται και βεβαιώνεται από τα όργανα που επιβλέπουν την εκτέλεση των δημοσίων συμβάσεων και τις αρμόδιες δημόσιες αρχές και υπηρεσίες που ενεργούν εντός των ορίων της ευθύνης και της αρμοδιότητάς τους,

β) δεν θα ενεργήσουν αθέμιτα, παράνομα ή καταχρηστικά καθ' όλη τη διάρκεια της διαδικασίας ανάθεσης, αλλά και κατά το στάδιο εκτέλεσης της σύμβασης, εφόσον επιλεγούν,

γ) λαμβάνουν τα κατάλληλα μέτρα για να διαφυλάξουν την εμπιστευτικότητα των πληροφοριών που έχουν χαρακτηριστεί ως τέτοιες.

2. ΓΕΝΙΚΟΙ ΚΑΙ ΕΙΔΙΚΟΙ ΟΡΟΙ ΣΥΜΜΕΤΟΧΗΣ

2.1 Γενικές Πληροφορίες

2.1.1 Έγγραφα της σύμβασης

Τα έγγραφα της παρούσας διαδικασίας σύναψης, είναι τα ακόλουθα:

1. η με αρ. **17ΔΙΣ/21** Προκήρυξη της Σύμβασης (προσωρινός αριθμός 2022-048997), όπως αυτή έχει δημοσιευτεί στην Επίσημη Εφημερίδα της Ευρωπαϊκής Ένωσης
2. το Ευρωπαϊκό Ενιαίο Έγγραφο Σύμβασης [ΕΕΕΣ]
3. η παρούσα διακήρυξη και τα παραρτήματά της
4. οι συμπληρωματικές πληροφορίες που τυχόν παρέχονται στο πλαίσιο της διαδικασίας, ιδίως σχετικά με τις προδιαγραφές και τα σχετικά δικαιολογητικά
5. το σχέδιο της σύμβασης με τα Παραρτήματά της.

2.1.2 Επικοινωνία - Πρόσβαση στα έγγραφα της Σύμβασης

Όλες οι επικοινωνίες σε σχέση με τα βασικά στοιχεία της διαδικασίας σύναψης της σύμβασης, καθώς και όλες οι ανταλλαγές πληροφοριών, ιδίως η ηλεκτρονική υποβολή, εκτελούνται με τη χρήση της πλατφόρμας του Εθνικού Συστήματος Ηλεκτρονικών Δημοσίων Συμβάσεων (ΕΣΗΔΗΣ), η οποία είναι προσβάσιμη μέσω της Διαδικτυακής Πύλης (www.promitheus.gov.gr).

2.1.3 Παροχή Διευκρινίσεων

Τα σχετικά αιτήματα παροχής διευκρινίσεων υποβάλλονται ηλεκτρονικά, **το αργότερο έξι (6) ημέρες πριν την καταληκτική ημερομηνία υποβολής προσφορών** και απαντώνται αντίστοιχα, στο πλαίσιο της παρούσας, στη σχετική ηλεκτρονική διαδικασία σύναψης δημόσιας σύμβασης στην πλατφόρμα του ΕΣΗΔΗΣ, η οποία είναι προσβάσιμη μέσω της Διαδικτυακής Πύλης (www.promitheus.gov.gr). Αιτήματα παροχής συμπληρωματικών πληροφοριών – διευκρινίσεων υποβάλλονται από εγγεγραμμένους στο σύστημα οικονομικούς φορείς, δηλαδή από εκείνους που διαθέτουν σχετικά διαπιστευτήρια που τους έχουν χορηγηθεί (όνομα χρήστη και κωδικό πρόσβασης) και απαραίτητα το ηλεκτρονικό αρχείο με το κείμενο των ερωτημάτων είναι ηλεκτρονικά υπογεγραμμένο. Αιτήματα παροχής διευκρινίσεων που είτε υποβάλλονται με άλλο τρόπο είτε το ηλεκτρονικό αρχείο που τα συνοδεύει δεν είναι ηλεκτρονικά υπογεγραμμένο, δεν εξετάζονται.

Η αναθέτουσα αρχή παρατείνει την προθεσμία παραλαβής των προσφορών, ούτως ώστε όλοι οι ενδιαφερόμενοι οικονομικοί φορείς να μπορούν να λάβουν γνώση όλων των αναγκαίων πληροφοριών για την κατάρτιση των προσφορών στις ακόλουθες περιπτώσεις:

α) όταν, για οποιονδήποτε λόγο, πρόσθετες πληροφορίες, αν και ζητήθηκαν από τον οικονομικό φορέα έγκαιρα, δεν έχουν παρασχεθεί το αργότερο έξι (6) ημέρες πριν από την προθεσμία που ορίζεται για την παραλαβή των προσφορών,

β) όταν τα έγγραφα της σύμβασης υφίστανται σημαντικές αλλαγές

Η διάρκεια της παράτασης θα είναι ανάλογη με τη σπουδαιότητα των πληροφοριών ή των αλλαγών.

Όταν οι πρόσθετες πληροφορίες δεν έχουν ζητηθεί έγκαιρα ή δεν έχουν σημασία για την προετοιμασία κατάλληλων προσφορών, η παράταση της προθεσμίας εναπόκειται στη διακριτική ευχέρεια της αναθέτουσας αρχής.

Τροποποίηση των όρων της διαγωνιστικής διαδικασίας (πχ αλλαγή/μετάθεση της καταληκτικής ημερομηνίας υποβολής προσφορών καθώς και σημαντικές αλλαγές των εγγράφων της σύμβασης, σύμφωνα

με την προηγούμενη παράγραφο) δημοσιεύεται στην ΕΕΕΕ (με το τυποποιημένο έντυπο «Διορθωτικό») και στο ΚΗΜΔΗΣ.

2.1.4 Γλώσσα

Τα έγγραφα της σύμβασης έχουν συνταχθεί στην ελληνική γλώσσα. Σε περίπτωση ασυμφωνίας μεταξύ των τμημάτων των εγγράφων της σύμβασης που έχουν συνταχθεί σε περισσότερες γλώσσες, επικρατεί η ελληνική έκδοση.

Τυχόν προδικαστικές προσφυγές υποβάλλονται στην ελληνική γλώσσα.

Οι προσφορές, τα στοιχεία που περιλαμβάνονται σε αυτές, καθώς και τα αποδεικτικά έγγραφα σχετικά με τη μη ύπαρξη λόγου αποκλεισμού και την πλήρωση των κριτηρίων ποιοτικής επιλογής συντάσσονται στην ελληνική γλώσσα ή συνοδεύονται από επίσημη μετάφρασή τους στην ελληνική γλώσσα.

Τα αλλοδαπά δημόσια και ιδιωτικά έγγραφα συνοδεύονται από μετάφρασή τους στην ελληνική γλώσσα επικυρωμένη, είτε από πρόσωπο αρμόδιο κατά τις κείμενες διατάξεις της εθνικής νομοθεσίας είτε από πρόσωπο κατά νόμο αρμόδιο της χώρας στην οποία έχει συνταχθεί το έγγραφο.

Ενημερωτικά και τεχνικά φυλλάδια και άλλα έντυπα, εταιρικά ή μη, με ειδικό τεχνικό περιεχόμενο, δηλαδή έντυπα με αμιγώς τεχνικά χαρακτηριστικά, όπως αριθμούς, αποδόσεις σε διεθνείς μονάδες, μαθηματικούς τύπους και σχέδια, μπορούν να υποβάλλονται στην αγγλική γλώσσα, χωρίς να συνοδεύονται από μετάφραση στην ελληνική.

Κάθε μορφής επικοινωνία με την αναθέτουσα αρχή, καθώς και μεταξύ αυτής και του αναδόχου, θα γίνονται υποχρεωτικά στην ελληνική γλώσσα.

2.1.5 Εγγυήσεις

Οι εγγυητικές επιστολές των παραγράφων 2.2.2 και 4.1. εκδίδονται από πιστωτικά ιδρύματα ή χρηματοδοτικά ιδρύματα ή ασφαλιστικές επιχειρήσεις κατά την έννοια των περιπτώσεων β' και γ' της παρ. 1 του άρθρου 14 του ν. 4364/ 2016 (Α' 13), που λειτουργούν νόμιμα στα κράτη - μέλη της Ένωσης ή του Ευρωπαϊκού Οικονομικού Χώρου ή στα κράτη-μέλη της ΣΔΣ και έχουν, σύμφωνα με τις ισχύουσες διατάξεις, το δικαίωμα αυτό. Μπορούν, επίσης, να εκδίδονται από το Τ.Μ.Ε.Δ.Ε. ή να παρέχονται με γραμμάτιο του Ταμείου Παρακαταθηκών και Δανείων με παρακατάθεση σε αυτό του αντίστοιχου χρηματικού ποσού. Αν συσταθεί παρακαταθήκη με γραμμάτιο παρακατάθεσης χρεογράφων στο Ταμείο Παρακαταθηκών και Δανείων, τα τοκομερίδια ή μερίσματα που λήγουν κατά τη διάρκεια της εγγύησης επιστρέφονται μετά τη λήξη τους στον υπέρ ου η εγγύηση οικονομικό φορέα.

Οι εγγυητικές επιστολές εκδίδονται κατ' επιλογή των οικονομικών φορέων από έναν ή περισσότερους εκδότες της παραπάνω παραγράφου.

Οι εγγυήσεις αυτές περιλαμβάνουν κατ' ελάχιστον τα ακόλουθα στοιχεία: α) την ημερομηνία έκδοσης, β) τον εκδότη, γ) την αναθέτουσα αρχή προς την οποία απευθύνονται, δ) τον αριθμό της εγγύησης, ε) το ποσό που καλύπτει η εγγύηση, στ) την πλήρη επωνυμία, τον Α.Φ.Μ. και τη διεύθυνση του οικονομικού φορέα υπέρ του οποίου εκδίδεται η εγγύηση (στην περίπτωση ένωσης αναγράφονται όλα τα παραπάνω για κάθε μέλος της ένωσης), ζ) τους όρους ότι: αα) η εγγύηση παρέχεται ανέκκλητα και ανεπιφύλακτα, ο δε εκδότης παραιτείται του δικαιώματος της διαιρέσεως και της διζήσεως, και ββ) ότι σε περίπτωση κατάπτωσης αυτής, το ποσό της κατάπτωσης υπόκειται στο εκάστοτε ισχύον τέλος χαρτοσήμου, η) τα στοιχεία της σχετικής διακήρυξης και την καταληκτική ημερομηνία υποβολής προσφορών, θ) την ημερομηνία λήξης ή τον χρόνο ισχύος της εγγύησης, ι) την ανάληψη υποχρέωσης από τον εκδότη της εγγύησης να καταβάλει το ποσό της εγγύησης ολικά ή μερικά εντός πέντε (5) ημερών μετά από απλή έγγραφη ειδοποίηση εκείνου προς τον οποίο απευθύνεται και ια) στην περίπτωση των εγγυήσεων καλής εκτέλεσης και προκαταβολής, τον αριθμό και τον τίτλο της σχετικής σύμβασης.

Η περ. αα' του προηγούμενου εδαφίου ζ' δεν εφαρμόζεται για τις εγγυήσεις που παρέχονται με γραμμάτιο του Ταμείου Παρακαταθηκών και Δανείων.

Στο ΠΑΡΑΡΤΗΜΑ της παρούσας παρατίθενται υποδείγματα εγγυητικών επιστολών συμμετοχής και καλής εκτέλεσης της σύμβασης.

Η αναθέτουσα αρχή επικοινωνεί με τους εκδότες των εγγυητικών επιστολών προκειμένου να διαπιστώσει την εγκυρότητά τους.

Προς διευκόλυνση της Αναθέτουσας Αρχής, για τη διαπίστωση της ως άνω εγκυρότητας, παρακαλούνται οι οικονομικοί φορείς να δηλώσουν στον (υπό) φάκελο των δικαιολογητικών συμμετοχής – Τεχνική Προσφορά (βλ. παράγραφο 2.4.3.1 της παρούσης) τα στοιχεία επικοινωνίας του καταστήματος του εκδότη της εγγυητικής επιστολής που υποβάλλουν (αριθμός ή περιοχή καταστήματος τηλέφωνο και e-mail αρμοδίου υπαλλήλου).

2.1.6 Προστασία Προσωπικών Δεδομένων

Η αναθέτουσα αρχή ενημερώνει το φυσικό πρόσωπο που υπογράφει την προσφορά ως Προσφέρων ή ως Νόμιμος Εκπρόσωπος Προσφέροντος, ότι η ίδια ή και τρίτοι, κατ' εντολή και για λογαριασμό της, θα επεξεργάζονται προσωπικά δεδομένα που περιέχονται στους φακέλους της προσφοράς και τα αποδεικτικά μέσα τα οποία υποβάλλονται σε αυτήν, στο πλαίσιο του παρόντος Διαγωνισμού, για το σκοπό της αξιολόγησης των προσφορών και της ενημέρωσης έτερων συμμετεχόντων σε αυτόν, λαμβάνοντας κάθε εύλογο μέτρο για τη διασφάλιση του απόρρητου και της ασφάλειας της επεξεργασίας των δεδομένων και της προστασίας τους από κάθε μορφής αθέμιτη επεξεργασία, σύμφωνα με τις διατάξεις της κείμενης νομοθεσίας περί προστασίας προσωπικών δεδομένων, κατά τα αναλυτικώς αναφερόμενα στην αναλυτική ενημέρωση που επισυνάπτεται στην παρούσα.

2.2 Δικαίωμα Συμμετοχής - Κριτήρια Ποιοτικής Επιλογής

2.2.1 Δικαίωμα συμμετοχής

1. Δικαίωμα συμμετοχής στη διαδικασία σύναψης της παρούσας σύμβασης έχουν φυσικά ή νομικά πρόσωπα και, σε περίπτωση ενώσεων οικονομικών φορέων, τα μέλη αυτών, που είναι εγκατεστημένα σε:

α) κράτος-μέλος της Ένωσης,

β) κράτος-μέλος του Ευρωπαϊκού Οικονομικού Χώρου (Ε.Ο.Χ.),

γ) τρίτες χώρες που έχουν υπογράψει και κυρώσει τη ΣΔΣ, στο βαθμό που η υπό ανάθεση δημόσια σύμβαση καλύπτεται από τα Παραρτήματα 1, 2, 4, 5, 6 και 7 και τις γενικές σημειώσεις του σχετικού με την Ένωση Προσαρτήματος Ι της ως άνω Συμφωνίας, καθώς και

δ) σε τρίτες χώρες που δεν εμπίπτουν στην περίπτωση γ' της παρούσας παραγράφου και έχουν συνάψει διμερείς ή πολυμερείς συμφωνίες με την Ένωση σε θέματα διαδικασιών ανάθεσης δημοσίων συμβάσεων.

Στο βαθμό που καλύπτονται από τα Παραρτήματα 1, 2, 4 και 5, 6 και 7 και τις γενικές σημειώσεις του σχετικού με την Ένωση Προσαρτήματος Ι της ΣΔΣ, καθώς και τις λοιπές διεθνείς συμφωνίες από τις οποίες δεσμεύεται η Ένωση, οι αναθέτουσες αρχές επιφυλάσσουν για τα έργα, τα αγαθά, τις υπηρεσίες και τους οικονομικούς φορείς των χωρών που έχουν υπογράψει τις εν λόγω συμφωνίες μεταχείριση εξίσου ευνοϊκή με αυτήν που επιφυλάσσουν για τα έργα, τα αγαθά, τις υπηρεσίες και τους οικονομικούς φορείς της Ένωσης

2. Οικονομικός φορέας συμμετέχει είτε μεμονωμένα είτε ως μέλος ένωσης. Οι ενώσεις οικονομικών φορέων, συμπεριλαμβανομένων και των προσωρινών συμπράξεων, δεν απαιτείται να περιβληθούν συγκεκριμένη νομική μορφή για την υποβολή προσφοράς. Η αναθέτουσα αρχή μπορεί να απαιτήσει από τις ενώσεις οικονομικών φορέων να περιβληθούν συγκεκριμένη νομική μορφή, εφόσον τους ανατεθεί η σύμβαση.

Στις περιπτώσεις υποβολής προσφοράς από ένωση οικονομικών φορέων, όλα τα μέλη της ευθύνονται έναντι της αναθέτουσας αρχής αλληλέγγυα και εις ολόκληρον.

2.2.2 Εγγύηση συμμετοχής

2.2.2.1. Για την έγκυρη συμμετοχή στη διαδικασία σύναψης της παρούσας σύμβασης, κατατίθεται από τους συμμετέχοντες οικονομικούς φορείς (προσφέροντες), εγγυητική επιστολή συμμετοχής, ποσού **είκοσι οχτώ χιλιάδες, οκτακόσια τριάντα οκτώ ευρώ και εβδομήντα ένα λεπτά (28.838,71€)** συμπεριλαμβανομένων του ποσού των υπηρεσιών συντήρησης και επισκευής για το πρώτο έτος μετά την λήξη της εγγύησης καλής λειτουργίας καθώς και την βετή ενεργοποίηση των δικαιωμάτων προαίρεσης).

Στην περίπτωση ένωσης οικονομικών φορέων, η εγγύηση συμμετοχής περιλαμβάνει και τον όρο ότι η εγγύηση καλύπτει τις υποχρεώσεις όλων των οικονομικών φορέων που συμμετέχουν στην ένωση.

Η εγγύηση συμμετοχής πρέπει να ισχύει τουλάχιστον για τριάντα (30) ημέρες μετά τη λήξη του χρόνου ισχύος της προσφοράς του άρθρου 2.4.5 της παρούσας, άλλως η προσφορά απορρίπτεται. Η αναθέτουσα αρχή μπορεί, πριν από τη λήξη της προσφοράς, να ζητά από τους προσφέροντες να παρατείνουν, πριν τη λήξη τους, τη διάρκεια ισχύος της προσφοράς και της εγγύησης συμμετοχής.

Οι πρωτότυπες εγγυήσεις συμμετοχής, πλην των εγγυήσεων που εκδίδονται ηλεκτρονικά, προσκομίζονται, σε κλειστό φάκελο με ευθύνη του οικονομικού φορέα, το αργότερο πριν την ημερομηνία και ώρα αποσφράγισης των προσφορών που ορίζεται στην παρ. 3.1 της παρούσας, άλλως η προσφορά απορρίπτεται ως απαράδεκτη, μετά από γνώμη της Επιτροπής Διαγωνισμού.

2.2.2.2. Η εγγύηση συμμετοχής επιστρέφεται στον ανάδοχο με την προσκόμιση της εγγύησης καλής εκτέλεσης.

Η εγγύηση συμμετοχής επιστρέφεται στους λοιπούς προσφέροντες, σύμφωνα με τα ειδικότερα οριζόμενα στην παρ. 3 του άρθρου 72 του ν. 4412/2016.

2.2.2.3. Η εγγύηση συμμετοχής καταπίπτει εάν ο προσφέρων: α) αποσύρει την προσφορά του κατά τη διάρκεια ισχύος αυτής, β) παρέχει, εν γνώσει του, ψευδή στοιχεία ή πληροφορίες που αναφέρονται στις παραγράφους 2.2.3 έως 2.2.8, γ) δεν προσκομίσει εγκαίρως τα προβλεπόμενα από την παρούσα δικαιολογητικά (παράγραφοι 2.2.9 και 3.2), δ) δεν προσέλθει εγκαίρως για υπογραφή του συμφωνητικού, ε) υποβάλει μη κατάλληλη προσφορά, με την έννοια της περ. 46 της παρ. 1 του άρθρου 2 του ν. 4412/2016, στ) δεν ανταποκριθεί στη σχετική πρόσκληση της αναθέτουσας αρχής να εξηγήσει την τιμή ή το κόστος της προσφοράς του εντός της τεθείσας προθεσμίας και η προσφορά του απορριφθεί, ζ) στις περιπτώσεις των παρ. 3, 4 και 5 του άρθρου 103 του ν. 4412/2016, περί πρόσκλησης για υποβολή δικαιολογητικών από τον προσωρινό ανάδοχο, αν, κατά τον έλεγχο των παραπάνω δικαιολογητικών, σύμφωνα με τις παραγράφους 3.2 και 3.4 της παρούσας, διαπιστωθεί ότι τα στοιχεία που δηλώθηκαν στο ΕΕΕΣ είναι εκ προθέσεως απατηλά, ή ότι έχουν υποβληθεί πλαστά αποδεικτικά στοιχεία, ή αν, από τα παραπάνω δικαιολογητικά που προσκομίσθηκαν νομίμως και εμπροθέσμως, δεν αποδεικνύεται η μη συνδρομή των λόγων αποκλεισμού της παραγράφου 2.2.3 ή η πλήρωση μιας ή περισσότερων από τις απαιτήσεις των κριτηρίων ποιοτικής επιλογής.

2.2.3 Λόγοι αποκλεισμού

Αποκλείεται από τη συμμετοχή στην παρούσα διαδικασία σύναψης σύμβασης (διαγωνισμό) οικονομικός φορέας, εφόσον συντρέχει στο πρόσωπό του (εάν πρόκειται για μεμονωμένο φυσικό ή νομικό πρόσωπο) ή σε ένα από τα μέλη του (εάν πρόκειται για ένωση οικονομικών φορέων) ένας ή περισσότεροι από τους ακόλουθους λόγους:

2.2.3.1. Όταν υπάρχει σε βάρος του αμετάκλητη καταδικαστική απόφαση για ένα από τα ακόλουθα εγκλήματα:

α) συμμετοχή σε εγκληματική οργάνωση, όπως αυτή ορίζεται στο άρθρο 2 της απόφασης-πλαίσιο 2008/841/ΔΕΥ του Συμβουλίου της 24ης Οκτωβρίου 2008, για την καταπολέμηση του οργανωμένου εγκλήματος (ΕΕ L 300 της 11.11.2008 σ.42), και τα εγκλήματα του άρθρου 187 του Ποινικού Κώδικα (εγκληματική οργάνωση),

β) ενεργητική δωροδοκία, όπως ορίζεται στο άρθρο 3 της σύμβασης περί της καταπολέμησης της δωροδοκίας στην οποία ενέχονται υπάλληλοι των Ευρωπαϊκών Κοινοτήτων ή των κρατών-μελών της Ένωσης (ΕΕ C 195 της 25.6.1997, σ. 1) και στην παρ. 1 του άρθρου 2 της απόφασης-πλαίσιο 2003/568/ΔΕΥ του Συμβουλίου της 22ας Ιουλίου 2003, για την καταπολέμηση της δωροδοκίας στον ιδιωτικό τομέα (ΕΕ L 192 της 31.7.2003, σ. 54), καθώς και όπως ορίζεται στο εθνικό δίκαιο του οικονομικού φορέα, και τα εγκλήματα των άρθρων 159Α (δωροδοκία πολιτικών προσώπων), 236 (δωροδοκία υπαλλήλου), 237 παρ. 2-4 (δωροδοκία δικαστικών λειτουργιών), 237Α παρ. 2 (εμπορία επιρροής – μεσάζοντες), 396 παρ. 2 (δωροδοκία στον ιδιωτικό τομέα) του Ποινικού Κώδικα,

γ) απάτη εις βάρος των οικονομικών συμφερόντων της Ένωσης, κατά την έννοια των άρθρων 3 και 4 της Οδηγίας (ΕΕ) 2017/1371 του Ευρωπαϊκού Κοινοβουλίου και του Συμβουλίου της 5^{ης} Ιουλίου 2017 σχετικά με την καταπολέμηση, μέσω του ποινικού δικαίου, της απάτης εις βάρος των οικονομικών συμφερόντων της Ένωσης (L 198/28.07.2017) και τα εγκλήματα των άρθρων 159Α (δωροδοκία πολιτικών προσώπων), 216 (πλαστογραφία), 236 (δωροδοκία υπαλλήλου), 237 παρ. 2-4 (δωροδοκία δικαστικών λειτουργιών), 242 (ψευδής βεβαίωση, νόθευση κ.λπ.) 374 (διακεκριμένη κλοπή), 375 (υπεξαίρεση), 386 (απάτη), 386Α (απάτη με υπολογιστή), 386Β (απάτη σχετική με τις επιχορηγήσεις), 390 (απιστία) του Ποινικού Κώδικα και των άρθρων 155 επ. του Εθνικού Τελωνειακού Κώδικα (ν. 2960/2001, Α' 265), όταν αυτά στρέφονται κατά των οικονομικών συμφερόντων της Ευρωπαϊκής Ένωσης ή συνδέονται με την προσβολή αυτών των συμφερόντων, καθώς και τα εγκλήματα των άρθρων 23 (διασυνοριακή απάτη σχετικά με τον ΦΠΑ) και 24 (επικουρικές διατάξεις για την ποινική προστασία των οικονομικών συμφερόντων της Ευρωπαϊκής Ένωσης) του ν. 4689/2020 (Α' 103),

δ) τρομοκρατικά εγκλήματα ή εγκλήματα συνδεόμενα με τρομοκρατικές δραστηριότητες, όπως ορίζονται, αντιστοίχως, στα άρθρα 3-4 και 5-12 της Οδηγίας (ΕΕ) 2017/541 του Ευρωπαϊκού Κοινοβουλίου και του Συμβουλίου της 15^{ης} Μαρτίου 2017 για την καταπολέμηση της τρομοκρατίας και την αντικατάσταση της απόφασης-πλαίσιο 2002/475/ΔΕΥ του Συμβουλίου και για την τροποποίηση της απόφασης 2005/671/ΔΕΥ του Συμβουλίου (ΕΕ L 88/31.03.2017) ή ηθική αυτουργία ή συνέργεια ή απόπειρα διάπραξης εγκλήματος, όπως ορίζονται στο άρθρο 14 αυτής, και τα εγκλήματα των άρθρων 187Α και 187Β του Ποινικού Κώδικα, καθώς και τα εγκλήματα των άρθρων 32-35 του ν. 4689/2020 (Α' 103),

ε) νομιμοποίηση εσόδων από παράνομες δραστηριότητες ή χρηματοδότηση της τρομοκρατίας, όπως αυτές ορίζονται στο άρθρο 1 της Οδηγίας (ΕΕ) 2015/849 του Ευρωπαϊκού Κοινοβουλίου και του Συμβουλίου της 20ης Μαΐου 2015, σχετικά με την πρόληψη της χρησιμοποίησης του χρηματοπιστωτικού συστήματος για τη νομιμοποίηση εσόδων από παράνομες δραστηριότητες ή για τη χρηματοδότηση της τρομοκρατίας, την τροποποίηση του κανονισμού (ΕΕ) αριθμ. 648/2012 του Ευρωπαϊκού Κοινοβουλίου και του Συμβουλίου, και την κατάργηση της οδηγίας 2005/60/ΕΚ του Ευρωπαϊκού Κοινοβουλίου και του Συμβουλίου και της οδηγίας 2006/70/ΕΚ της Επιτροπής (ΕΕ L 141/05.06.2015) και τα εγκλήματα των άρθρων 2 και 39 του ν. 4557/2018 (Α' 139),

στ) παιδική εργασία και άλλες μορφές εμπορίας ανθρώπων, όπως ορίζονται στο άρθρο 2 της Οδηγίας 2011/36/ΕΕ του Ευρωπαϊκού Κοινοβουλίου και του Συμβουλίου της 5ης Απριλίου 2011, για την πρόληψη και την καταπολέμηση της εμπορίας ανθρώπων και για την προστασία των θυμάτων της, καθώς και για την αντικατάσταση της απόφασης-πλαίσιο 2002/629/ΔΕΥ του Συμβουλίου (ΕΕ L 101 της 15.4.2011, σ. 1), και τα εγκλήματα του άρθρου 323Α του Ποινικού Κώδικα (εμπορία ανθρώπων).

Ο οικονομικός φορέας αποκλείεται, επίσης, όταν το πρόσωπο εις βάρος του οποίου εκδόθηκε αμετάκλητη καταδικαστική απόφαση είναι μέλος του διοικητικού, διευθυντικού ή εποπτικού οργάνου του ή έχει εξουσία εκπροσώπησης, λήψης αποφάσεων ή ελέγχου σε αυτό. Η υποχρέωση του προηγούμενου εδαφίου αφορά:

- στις περιπτώσεις εταιρειών περιορισμένης ευθύνης (Ε.Π.Ε.), ιδιωτικών κεφαλαιουχικών εταιρειών (Ι.Κ.Ε.) και προσωπικών εταιρειών (Ο.Ε. και Ε.Ε.) τους διαχειριστές.

- στις περιπτώσεις ανωνύμων εταιρειών (Α.Ε.), τον διευθύνοντα Σύμβουλο, τα μέλη του Διοικητικού Συμβουλίου, καθώς και τα πρόσωπα στα οποία με απόφαση του Διοικητικού Συμβουλίου έχει ανατεθεί το σύνολο της διαχείρισης και εκπροσώπησης της εταιρείας.

- στις περιπτώσεις Συνεταιρισμών, τα μέλη του Διοικητικού Συμβουλίου.

- σε όλες τις υπόλοιπες περιπτώσεις νομικών προσώπων, τον κατά περίπτωση νόμιμο εκπρόσωπο.

Εάν στις ως άνω περιπτώσεις (α) έως (στ) η κατά τα ανωτέρω, περίοδος αποκλεισμού δεν έχει καθοριστεί με αμετάκλητη απόφαση, αυτή ανέρχεται σε πέντε (5) έτη από την ημερομηνία της καταδίκης με αμετάκλητη απόφαση.

2.2.3.2. Στις ακόλουθες περιπτώσεις:

α) όταν ο οικονομικός φορέας έχει αθετήσει τις υποχρεώσεις του όσον αφορά στην καταβολή φόρων ή εισφορών κοινωνικής ασφάλισης και αυτό έχει διαπιστωθεί από δικαστική ή διοικητική απόφαση με τελεσίδικη και δεσμευτική ισχύ, σύμφωνα με διατάξεις της χώρας όπου είναι εγκατεστημένος ή την εθνική νομοθεσία ή

β) όταν η αναθέτουσα αρχή μπορεί να αποδείξει με τα κατάλληλα μέσα ότι ο οικονομικός φορέας έχει αθετήσει τις υποχρεώσεις του όσον αφορά την καταβολή φόρων ή εισφορών κοινωνικής ασφάλισης.

Αν ο οικονομικός φορέας είναι Έλληνας πολίτης ή έχει την εγκατάστασή του στην Ελλάδα, οι υποχρεώσεις του που αφορούν στις εισφορές κοινωνικής ασφάλισης καλύπτουν τόσο την κύρια όσο και την επικουρική ασφάλιση.

Οι υποχρεώσεις των περ. α' και β' της παρ. 2.2.3.2 θεωρείται ότι δεν έχουν αθετηθεί εφόσον δεν έχουν καταστεί ληξιπρόθεσμες ή εφόσον αυτές έχουν υπαχθεί σε δεσμευτικό διακανονισμό που τηρείται.

Δεν αποκλείεται ο οικονομικός φορέας, όταν έχει εκπληρώσει τις υποχρεώσεις του είτε καταβάλλοντας τους φόρους ή τις εισφορές κοινωνικής ασφάλισης που οφείλει, συμπεριλαμβανομένων, κατά περίπτωση, των δεδουλευμένων τόκων ή των προστίμων είτε υπαγόμενος σε δεσμευτικό διακανονισμό για την καταβολή τους στο μέτρο που τηρεί τους όρους του δεσμευτικού κανονισμού.

2.2.3.3 ΔΙΑΤΗΡΕΙΤΑΙ ΓΙΑ ΛΟΓΟΥΣ ΑΡΙΘΜΗΣΗΣ

2.2.3.4. Αποκλείεται από τη συμμετοχή στη διαδικασία σύναψης της παρούσας σύμβασης, οικονομικός φορέας σε οποιαδήποτε από τις ακόλουθες καταστάσεις:

(α) εάν έχει αθετήσει τις υποχρεώσεις που προβλέπονται στην παρ. 2 του άρθρου 18 του ν. 4412/2016, περί αρχών που εφαρμόζονται στις διαδικασίες σύναψης δημοσίων συμβάσεων,

(β) εάν τελεί υπό πτώχευση ή έχει υπαχθεί σε διαδικασία ειδικής εκκαθάρισης ή τελεί υπό αναγκαστική διαχείριση από εκκαθαριστή ή από το δικαστήριο ή έχει υπαχθεί σε διαδικασία πτωχευτικού συμβιβασμού ή έχει αναστείλει τις επιχειρηματικές του δραστηριότητες ή έχει υπαχθεί σε διαδικασία εξυγίανσης και δεν τηρεί τους όρους αυτής ή εάν βρίσκεται σε οποιαδήποτε ανάλογη κατάσταση προκύπτουσα από παρόμοια διαδικασία, προβλεπόμενη σε εθνικές διατάξεις νόμου. Η αναθέτουσα αρχή μπορεί να μην αποκλείει έναν οικονομικό φορέα ο οποίος βρίσκεται σε μία εκ των καταστάσεων που αναφέρονται στην περίπτωση αυτή, υπό την προϋπόθεση ότι αποδεικνύει ότι ο εν λόγω φορέας είναι σε θέση να εκτελέσει τη σύμβαση, λαμβάνοντας υπόψη τις ισχύουσες διατάξεις και τα μέτρα για τη συνέχιση της επιχειρηματικής του λειτουργίας,

(γ) εάν, με την επιφύλαξη της παραγράφου 3β του άρθρου 44 του ν. 3959/2011 περί ποινικών κυρώσεων και άλλων διοικητικών συνεπειών, υπάρχουν επαρκώς εύλογες ενδείξεις που οδηγούν στο συμπέρασμα ότι ο οικονομικός φορέας συνήψε συμφωνίες με άλλους οικονομικούς φορείς με στόχο τη στρέβλωση του ανταγωνισμού,

δ) εάν μία κατάσταση σύγκρουσης συμφερόντων κατά την έννοια του άρθρου 24 του ν. 4412/2016 δεν μπορεί να θεραπευθεί αποτελεσματικά με άλλα, λιγότερο παρεμβατικά, μέσα,

(ε) εάν μία κατάσταση στρέβλωσης του ανταγωνισμού από την πρότερη συμμετοχή του οικονομικού φορέα κατά την προετοιμασία της διαδικασίας σύναψης σύμβασης, σύμφωνα με όσα ορίζονται στο άρθρο 48 του ν. 4412/2016, δεν μπορεί να θεραπευθεί με άλλα, λιγότερο παρεμβατικά, μέσα,

(στ) εάν έχει επιδείξει σοβαρή ή επαναλαμβανόμενη πλημμέλεια κατά την εκτέλεση ουσιώδους απαίτησης στο πλαίσιο προηγούμενης δημόσιας σύμβασης, προηγούμενης σύμβασης με αναθέτοντα φορέα ή προηγούμενης σύμβασης παραχώρησης που είχε ως αποτέλεσμα την πρόωρη καταγγελία της προηγούμενης σύμβασης, αποζημιώσεις ή άλλες παρόμοιες κυρώσεις,

(ζ) εάν έχει κριθεί ένοχος εκ προθέσεως σοβαρών απατηλών δηλώσεων κατά την παροχή των πληροφοριών που απαιτούνται για την εξακρίβωση της απουσίας των λόγων αποκλεισμού ή την πλήρωση των κριτηρίων επιλογής, έχει αποκρύψει τις πληροφορίες αυτές ή δεν είναι σε θέση να προσκομίσει τα δικαιολογητικά που απαιτούνται κατ' εφαρμογή της παραγράφου 2.2.9.2 της παρούσας,

(η) εάν επιχείρησε να επηρεάσει με αθέμιτο τρόπο τη διαδικασία λήψης αποφάσεων της αναθέτουσας αρχής, να αποκτήσει εμπιστευτικές πληροφορίες που ενδέχεται να του αποφέρουν αθέμιτο πλεονέκτημα στη διαδικασία σύναψης σύμβασης ή να παράσχει με απατηλό τρόπο παραπλανητικές πληροφορίες που ενδέχεται να επηρεάσουν ουσιωδώς τις αποφάσεις που αφορούν τον αποκλεισμό, την επιλογή ή την ανάθεση,

(θ) εάν η αναθέτουσα αρχή μπορεί να αποδείξει, με κατάλληλα μέσα ότι έχει διαπράξει σοβαρό επαγγελματικό παράπτωμα, το οποίο θέτει εν αμφιβόλω την ακεραιότητά του.

Εάν στις ως άνω περιπτώσεις (α) έως (θ) η περίοδος αποκλεισμού δεν έχει καθοριστεί με αμετάκλητη απόφαση, αυτή ανέρχεται σε τρία (3) έτη από την ημερομηνία έκδοσης πράξης που βεβαιώνει το σχετικό γεγονός.

2.2.3.5. Αποκλείεται, επίσης, οικονομικός φορέας από τη συμμετοχή στη διαδικασία σύναψης της παρούσας σύμβασης εάν συντρέχουν οι προϋποθέσεις εφαρμογής της παρ. 4 του άρθρου 8 του ν. 3310/2005, όπως ισχύει [αμιγώς εθνικός λόγος αποκλεισμού]. Οι υποχρεώσεις της παρούσης αφορούν τις ανώνυμες εταιρείες που υποβάλλουν προσφορά αυτοτελώς ή ως μέλη ένωσης ή που συμμετέχουν στο μετοχικό κεφάλαιο άλλου νομικού προσώπου που υποβάλλει προσφορά ή νομικά πρόσωπα της αλλοδαπής που αντιστοιχούν σε ανώνυμη εταιρεία.

Εξαιρούνται της υποχρέωσης αυτής: α) οι εισηγμένες στα χρηματιστήρια κρατών-μελών της Ευρωπαϊκής Ένωσης ή του Οργανισμού Οικονομικής Συνεργασίας και Ανάπτυξης (Ο.Ο.Σ.Α.) εταιρείες, β) οι εταιρείες, τα δικαιώματα ψήφου των οποίων ελέγχονται από μία ή περισσότερες επιχειρήσεις επενδύσεων (investment firms), εταιρείες διαχείρισης κεφαλαίων/ενεργητικού (asset/fund managers) ή εταιρείες διαχείρισης κεφαλαίων επιχειρηματικών συμμετοχών (private equity firms), υπό την προϋπόθεση ότι οι τελευταίες αυτές εταιρείες ελέγχουν, συνολικά ποσοστό που υπερβαίνει το εβδομήντα πέντε τοις εκατό (75%) των δικαιωμάτων ψήφου και είναι εποπτευόμενες από Επιτροπές Κεφαλαιαγοράς ή άλλες αρμόδιες χρηματοοικονομικές αρχές κρατών μελών της Ευρωπαϊκής Ένωσης ή του Ο.Ο.Σ.Α..

2.2.3.6. Ο οικονομικός φορέας αποκλείεται σε οποιοδήποτε χρονικό σημείο κατά τη διάρκεια της διαδικασίας σύναψης της παρούσας σύμβασης, όταν αποδεικνύεται ότι βρίσκεται, λόγω πράξεων ή παραλείψεων του, είτε πριν είτε κατά τη διαδικασία, σε μία από τις ως άνω περιπτώσεις.

2.2.3.7. Οικονομικός φορέας που εμπίπτει σε μια από τις καταστάσεις που αναφέρονται στις παραγράφους 2.2.3.1 και 2.2.3.4, εκτός από την περ. β αυτής, μπορεί να προσκομίζει στοιχεία, προκειμένου να αποδείξει ότι τα μέτρα που έλαβε επαρκούν για να αποδείξουν την αξιοπιστία του, παρότι συντρέχει ο σχετικός λόγος αποκλεισμού (αυτοκάθαρση). Για τον σκοπό αυτόν, ο οικονομικός φορέας αποδεικνύει ότι έχει καταβάλει ή έχει δεσμευθεί να καταβάλει αποζημίωση για ζημίες που προκλήθηκαν από το ποινικό αδίκημα ή το παράπτωμα, ότι έχει διευκρινίσει τα γεγονότα και τις περιστάσεις με ολοκληρωμένο τρόπο, μέσω ενεργού συνεργασίας με τις ερευνητικές αρχές, και έχει λάβει συγκεκριμένα τεχνικά και οργανωτικά μέτρα, καθώς και μέτρα σε επίπεδο προσωπικού κατάλληλα για την αποφυγή περαιτέρω ποινικών αδικημάτων ή παραπτωμάτων. Τα μέτρα που λαμβάνονται από τους οικονομικούς φορείς αξιολογούνται σε συνάρτηση με τη σοβαρότητα και τις ιδιαίτερες περιστάσεις του ποινικού αδικήματος ή του παραπτώματος. Εάν τα στοιχεία κριθούν επαρκή, ο εν λόγω οικονομικός φορέας δεν αποκλείεται από τη διαδικασία σύναψης σύμβασης. Αν τα μέτρα κριθούν ανεπαρκή, γνωστοποιείται στον οικονομικό φορέα το σκεπτικό της απόφασης αυτής. Οικονομικός φορέας που έχει αποκλειστεί, σύμφωνα με τις κείμενες διατάξεις, με

τελεσίδικη απόφαση, σε εθνικό επίπεδο, από τη συμμετοχή σε διαδικασίες σύναψης σύμβασης ή ανάθεσης παραχώρησης δεν μπορεί να κάνει χρήση της ανωτέρω δυνατότητας κατά την περίοδο του αποκλεισμού που ορίζεται στην εν λόγω απόφαση.

2.2.3.8. Η απόφαση για την διαπίστωση της επάρκειας ή μη των επανορθωτικών μέτρων κατά την προηγούμενη παράγραφο εκδίδεται σύμφωνα με τα οριζόμενα στις παρ. 8 και 9 του άρθρου 73 του ν. 4412/2016.

2.2.3.9. Οικονομικός φορέας, σε βάρος του οποίου έχει επιβληθεί η κύρωση του οριζόντιου αποκλεισμού σύμφωνα με τις κείμενες διατάξεις και για το χρονικό διάστημα που αυτή ορίζει, αποκλείεται από την παρούσα διαδικασία σύναψης της σύμβασης.

Κριτήρια Επιλογής

2.2.4 Καταλληλότητα άσκησης επαγγελματικής δραστηριότητας

Οι οικονομικοί φορείς που συμμετέχουν στη διαδικασία σύναψης της παρούσας σύμβασης απαιτείται να ασκούν εμπορική ή βιομηχανική ή βιοτεχνική δραστηριότητα συναφή με το αντικείμενο της προμήθειας.

Οι οικονομικοί φορείς που είναι εγκατεστημένοι σε κράτος μέλος της Ευρωπαϊκής Ένωσης απαιτείται να είναι εγγεγραμμένοι σε ένα από τα επαγγελματικά ή εμπορικά μητρώα που τηρούνται στο κράτος εγκατάστασής τους ή να ικανοποιούν οποιαδήποτε άλλη απαίτηση ορίζεται στο Παράρτημα XI του Προσαρτήματος Α' του ν. 4412/2016.

Στην περίπτωση οικονομικών φορέων εγκατεστημένων σε κράτος μέλους του Ευρωπαϊκού Οικονομικού Χώρου (Ε.Ο.Χ) ή σε τρίτες χώρες που έχουν προσχωρήσει στη ΣΔΣ, ή σε τρίτες χώρες που δεν εμπίπτουν στην προηγούμενη περίπτωση και έχουν συνάψει διμερείς ή πολυμερείς συμφωνίες με την Ένωση σε θέματα διαδικασιών ανάθεσης δημοσίων συμβάσεων, απαιτείται να είναι εγγεγραμμένοι σε αντίστοιχα επαγγελματικά ή εμπορικά μητρώα.

Οι εγκατεστημένοι στην Ελλάδα οικονομικοί φορείς απαιτείται να είναι εγγεγραμμένοι στο Βιοτεχνικό ή Εμπορικό ή Βιομηχανικό Επιμελητήριο ή στο Μητρώο Κατασκευαστών Αμυντικού Υλικού

2.2.5 Οικονομική και χρηματοοικονομική επάρκεια

Όσον αφορά την οικονομική και χρηματοοικονομική επάρκεια για την παρούσα διαδικασία σύναψης σύμβασης, οι οικονομικοί φορείς απαιτείται να δηλώνουν ότι διαθέτουν μέσο γενικό ετήσιο κύκλο εργασιών των τριών τελευταίων ετών τουλάχιστον (2020, 2019, 2018) όσο ο προϋπολογισμός της παρούσας διακήρυξης **1.035.483,88€** χωρίς ΦΠΑ (προϋπολογισμός συγκροτήματος + 1^ο έτος υποχρεωτικής συντήρησης). Αν ο οικονομικός φορέας λειτουργεί για χρόνο μικρότερο της τριετίας θα υποβάλει δήλωση για όσο χρόνο λειτουργεί.

α) γενικό ετήσιο κύκλο εργασιών για τα ακόλουθα έτη:

1. έτος (.....) κύκλος εργασιών (.....) νόμισμα (.....)
2. έτος (.....) κύκλος εργασιών (.....) νόμισμα (.....)
3. έτος (.....) κύκλος εργασιών (.....) νόμισμα (.....)

και

β) "ειδικό" ετήσιο κύκλο εργασιών για τα ακόλουθα έτη:

1. έτος (.....) κύκλος εργασιών (.....) νόμισμα (.....)
2. έτος (.....) κύκλος εργασιών (.....) νόμισμα (.....)
3. έτος (.....) κύκλος εργασιών (.....) νόμισμα (.....)

2.2.6 Τεχνική και επαγγελματική ικανότητα

Όσον αφορά στην τεχνική και επαγγελματική ικανότητα για την παρούσα διαδικασία σύναψης σύμβασης, οι οικονομικοί φορείς απαιτείται εγγράφως να αποδείξουν τα κάτωθι, συμπεριλαμβανομένων των στοιχείων που περιλαμβάνονται στην παρ. 15 του ΠΑΡΑΡΤΗΜΑΤΟΣ II «ΕΙΔΙΚΗ ΣΥΓΓΡΑΦΗ ΥΠΟΧΡΕΩΣΕΩΝ ΤΕΧΝΙΚΗ ΠΡΟΣΦΟΡΑ» και στην παρ. 16 του ΠΑΡΑΡΤΗΜΑΤΟΣ III «ΤΕΧΝΙΚΕΣ ΠΡΟΔΙΑΓΡΑΦΕΣ».

α) τις κυριότερες συμβάσεις προμηθειών και υπηρεσιών συντήρησης που έχουν εκτελέσει κατά τη διάρκεια της τριετίας

β) το τεχνικό προσωπικό ή τις τεχνικές υπηρεσίες που διαθέτουν, ιδίως τους υπεύθυνους για τον έλεγχο της ποιότητας,

γ) τον τεχνικό εξοπλισμό που διαθέτουν και τα μέτρα που λαμβάνουν για την εξασφάλιση της ποιότητας, καθώς και τα μέσα μελέτης και έρευνας,

δ) τις εγκαταστάσεις μελέτης και έρευνας-που διαθέτουν,

ε) τα συστήματα διαχείρισης της αλυσίδας εφοδιασμού και ανίχνευσης κατά την εκτέλεση της σύμβασης που διαθέτουν και

στ) μέτρα περιβαλλοντικής διαχείρισης κατά την εκτέλεση της σύμβασης

2.2.7 Πρότυπα διασφάλισης ποιότητας και πρότυπα περιβαλλοντικής διαχείρισης

Οι οικονομικοί φορείς για την παρούσα διαδικασία σύναψης σύμβασης οφείλουν να συμμορφώνονται με τα πρότυπα που απαιτούν οι τεχνικές προδιαγραφές του Παραρτήματος και να πληρούν τουλάχιστον τα εξής:

- πλήρη τεκμηριωμένα πιστοποιητικά σήμανσης CE, ώστε να ικανοποιούνται οι αντίστοιχες απαιτήσεις των σχετικών οδηγιών της Ε.Ε. (οδηγία 93/42/ΕΟΚ, όπως ισχύει σήμερα)
- Η προμηθεύτρια εταιρεία να διαθέτει σύστημα ποιότητας EN ISO 9001:2008, με πεδίο πιστοποίησης την διακίνηση ιατροτεχνολογικών προϊόντων και EN ISO 13485:03 με πεδίο πιστοποίησης την τεχνική υποστήριξη ιατροτεχνολογικών προϊόντων.
- ☑Ο κατασκευαστικός οίκος να διαθέτει ISO 9001 και ISO 13485
- ☑Πιστοποιητικά συμμόρφωσης με την ΔΥ8/1348/04

Η αναθέτουσα αρχή αναγνωρίζει ισοδύναμα πιστοποιητικά που έχουν εκδοθεί από φορείς διαπιστευμένους από ισοδύναμους Οργανισμούς διαπίστευσης, εδρεύοντες και σε άλλα κράτη - μέλη. Επίσης, κάνει δεκτά άλλα αποδεικτικά στοιχεία για ισοδύναμα μέτρα διασφάλισης ποιότητας, εφόσον ο ενδιαφερόμενος οικονομικός φορέας δεν είχε τη δυνατότητα να αποκτήσει τα εν λόγω πιστοποιητικά εντός των σχετικών προθεσμιών για λόγους για τους οποίους δεν ευθύνεται ο ίδιος, υπό την προϋπόθεση ότι ο οικονομικός φορέας αποδεικνύει ότι τα προτεινόμενα μέτρα διασφάλισης ποιότητας πληρούν τα απαιτούμενα πρότυπα διασφάλισης ποιότητας.

2.2.8 Στήριξη στην ικανότητα τρίτων – Υπεργολαβία

2.2.8.1. Στήριξη στην ικανότητα τρίτων

Οι οικονομικοί φορείς μπορούν, όσον αφορά στα κριτήρια της οικονομικής και χρηματοοικονομικής επάρκειας (της παραγράφου 2.2.5) και τα σχετικά με την τεχνική και επαγγελματική ικανότητα (της παραγράφου 2.2.6), να στηρίζονται στις ικανότητες άλλων φορέων, ασχέτως της νομικής φύσης των δεσμών τους με αυτούς. Στην περίπτωση αυτή, αποδεικνύουν ότι θα έχουν στη διάθεσή τους αναγκαίους πόρους, με την προσκόμιση της σχετικής δέσμευσης των φορέων στην ικανότητα των οποίων στηρίζονται.

Όταν οι οικονομικοί φορείς στηρίζονται στις ικανότητες άλλων φορέων όσον αφορά τα κριτήρια που σχετίζονται με την απαιτούμενη με τη διακήρυξη οικονομική και χρηματοοικονομική επάρκεια, οι εν λόγω

οικονομικοί φορείς και αυτοί στους οποίους στηρίζονται είναι από κοινού υπεύθυνοι για την εκτέλεση της σύμβασης.

Υπό τους ίδιους όρους οι ενώσεις οικονομικών φορέων μπορούν να στηρίζονται στις ικανότητες των συμμετεχόντων στην ένωση ή άλλων φορέων.

Η εκτέλεση της Προμήθειας , γίνεται υποχρεωτικά από τον προσφέροντα ή, αν η προσφορά υποβάλλεται από ένωση οικονομικών φορέων, από έναν από τους συμμετέχοντες στην ένωση αυτή.

Η αναθέτουσα αρχή ελέγχει αν οι φορείς, στις ικανότητες των οποίων προτίθεται να στηριχθεί ο οικονομικός φορέας, πληρούν κατά περίπτωση τα σχετικά κριτήρια επιλογής και εάν συντρέχουν λόγοι αποκλεισμού της παραγράφου 2.2.3. Ο οικονομικός φορέας υποχρεούται να αντικαταστήσει έναν φορέα στην ικανότητα του οποίου στηρίζεται, εφόσον ο τελευταίος δεν πληροί το σχετικό κριτήριο επιλογής ή για τον οποίο συντρέχουν λόγοι αποκλεισμού, εντός προθεσμίας τριάντα (30) ημερών από την σχετική πρόσκληση της αναθέτουσας αρχής, η οποία απευθύνεται στον οικονομικό φορέα μέσω της λειτουργικότητας «Επικοινωνία» του ΕΣΗΔΗΣ. Ο φορέας που αντικαθιστά φορέα του προηγούμενου εδαφίου δεν επιτρέπεται να αντικατασταθεί εκ νέου.

2.2.8.2. Υπεργολαβία

Ο οικονομικός φορέας αναφέρει στην προσφορά του το τμήμα της σύμβασης που προτίθεται να αναθέσει υπό μορφή υπεργολαβίας σε τρίτους, καθώς και τους υπεργολάβους που προτείνει. Στην περίπτωση που ο προσφέρων αναφέρει στην προσφορά του ότι προτίθεται να αναθέσει τμήμα(τα) της σύμβασης υπό μορφή υπεργολαβίας σε τρίτους σε ποσοστό που υπερβαίνει το τριάντα τοις εκατό (30%) της συνολικής αξίας της σύμβασης, η αναθέτουσα αρχή ελέγχει ότι δεν συντρέχουν οι λόγοι αποκλεισμού της παραγράφου 2.2.3 της παρούσας. Ο οικονομικός φορέας υποχρεούται να αντικαταστήσει έναν υπεργολάβο, εφόσον συντρέχουν στο πρόσωπό του λόγοι αποκλεισμού της ως άνω παραγράφου 2.2.3..

2.2.9 Κανόνες απόδειξης ποιοτικής επιλογής

Το δικαίωμα συμμετοχής των οικονομικών φορέων και οι όροι και προϋποθέσεις συμμετοχής τους, όπως ορίζονται στις παραγράφους 2.2.1 έως 2.2.8, κρίνονται κατά την υποβολή της προσφοράς δια του ΕΕΕΣ, κατά τα οριζόμενα στην παράγραφο 2.2.9.1, κατά την υποβολή των δικαιολογητικών της παραγράφου 2.2.9.2 και κατά τη σύναψη της σύμβασης δια της υπεύθυνης δήλωσης, της περ. δ' της παρ. 3 του άρθρου 105 του ν. 4412/2016.

Στην περίπτωση που ο οικονομικός φορέας στηρίζεται στις ικανότητες άλλων φορέων, σύμφωνα με την παράγραφο 2.2.8. της παρούσας, οι φορείς στην ικανότητα των οποίων στηρίζεται υποχρεούνται να αποδεικνύουν, κατά τα οριζόμενα στις παραγράφους 2.2.9.1 και 2.2.9.2, ότι δεν συντρέχουν οι λόγοι αποκλεισμού της παραγράφου 2.2.3 της παρούσας και ότι πληρούν τα σχετικά κριτήρια επιλογής κατά περίπτωση.

Στην περίπτωση που ο οικονομικός φορέας αναφέρει στην προσφορά του ότι προτίθεται να αναθέσει τμήμα(τα) της σύμβασης υπό μορφή υπεργολαβίας σε τρίτους σε ποσοστό που υπερβαίνει το τριάντα τοις εκατό (30%) της συνολικής αξίας της σύμβασης, οι υπεργολάβοι υποχρεούνται να αποδεικνύουν, κατά τα οριζόμενα στις παραγράφους 2.2.9.1 και 2.2.9.2, ότι δεν συντρέχουν οι λόγοι αποκλεισμού της παραγράφου 2.2.3 της παρούσας.

Αν επέλθουν μεταβολές στις προϋποθέσεις τις οποίες οι προσφέροντες δηλώσουν ότι πληρούν, σύμφωνα με το παρόν άρθρο, οι οποίες επέλθουν ή για τις οποίες λάβουν γνώση μετά την συμπλήρωση του ΕΕΕΣ και μέχρι την ημέρα της έγγραφης πρόσκλησης για την σύναψη του συμφωνητικού οι προσφέροντες οφείλουν να ενημερώσουν αμελλητί την αναθέτουσα αρχή.

2.2.9.1 Προκαταρκτική απόδειξη κατά την υποβολή προσφορών

Προς προκαταρκτική απόδειξη ότι οι προσφέροντες οικονομικοί φορείς: α) δεν βρίσκονται σε μία από τις καταστάσεις της παραγράφου 2.2.3 και β) πληρούν τα σχετικά κριτήρια επιλογής των παραγράφων 2.2.4, 2.2.5, 2.2.6 και 2.2.7 της παρούσας, προσκομίζουν κατά την υποβολή της προσφοράς τους, ως

δικαιολογητικό συμμετοχής, το προβλεπόμενο από το άρθρο 79 παρ. 1 και 3 του ν. 4412/2016 Ευρωπαϊκό Ενιαίο Έγγραφο Σύμβασης (ΕΕΕΣ), σύμφωνα με το επισυναπτόμενο στην παρούσα Παράρτημα, το οποίο ισοδυναμεί με ενημερωμένη υπεύθυνη δήλωση, με τις συνέπειες του ν. 1599/1986. Το ΕΕΕΣ καταρτίζεται βάσει του τυποποιημένου εντύπου του Παραρτήματος 2 του Κανονισμού (ΕΕ) 2016/7 και συμπληρώνεται από τους προσφέροντες οικονομικούς φορείς σύμφωνα με τις οδηγίες του Παραρτήματος 1.

Το ΕΕΕΣ φέρει υπογραφή με ημερομηνία εντός του χρονικού διαστήματος κατά το οποίο μπορούν να υποβάλλονται προσφορές. Αν στο διάστημα που μεσολαβεί μεταξύ της ημερομηνίας υπογραφής του ΕΕΕΣ και της καταληκτικής ημερομηνίας υποβολής προσφορών έχουν επέλθει μεταβολές στα δηλωθέντα στοιχεία, εκ μέρους του, στο ΕΕΕΣ, ο οικονομικός φορέας αποσύρει την προσφορά του, χωρίς να απαιτείται απόφαση της αναθέτουσας αρχής. Στη συνέχεια μπορεί να την υποβάλει εκ νέου με επίκαιρο ΕΕΕΣ.

Ο οικονομικός φορέας δύναται να διευκρινίζει τις δηλώσεις και πληροφορίες που παρέχει στο ΕΕΕΣ με συνοδευτική υπεύθυνη δήλωση, την οποία υποβάλλει μαζί με αυτό.

Κατά την υποβολή του ΕΕΕΣ, καθώς και της συνοδευτικής υπεύθυνης δήλωσης, είναι δυνατή, με μόνη την υπογραφή του κατά περίπτωση εκπροσώπου του οικονομικού φορέα, η προκαταρκτική απόδειξη των λόγων αποκλεισμού που αναφέρονται στην παράγραφο 2.2.3 της παρούσας, για το σύνολο των φυσικών προσώπων που είναι μέλη του διοικητικού, διευθυντικού ή εποπτικού οργάνου του ή έχουν εξουσία εκπροσώπησης, λήψης αποφάσεων ή ελέγχου σε αυτόν.

Ως εκπρόσωπος του οικονομικού φορέα νοείται ο νόμιμος εκπρόσωπος αυτού, όπως προκύπτει από το ισχύον καταστατικό ή το πρακτικό εκπροσώπησης του κατά το χρόνο υποβολής της προσφοράς ή το αρμοδίως εξουσιοδοτημένο φυσικό πρόσωπο να εκπροσωπεί τον οικονομικό φορέα για διαδικασίες σύναψης συμβάσεων ή για συγκεκριμένη διαδικασία σύναψης σύμβασης.

Στην περίπτωση υποβολής προσφοράς από ένωση οικονομικών φορέων το ΕΕΕΣ υποβάλλεται χωριστά από κάθε μέλος της ένωσης. Στο ΕΕΕΣ απαιτητήτως πρέπει να προσδιορίζεται η έκταση και το είδος της συμμετοχής του (συμπεριλαμβανομένης της κατανομής αμοιβής μεταξύ τους) κάθε μέλους της ένωσης, καθώς και ο εκπρόσωπος/συντονιστής αυτής.

Ο οικονομικός φορέας φέρει την ειδική υποχρέωση, να δηλώσει, μέσω του ΕΕΕΣ, την κατάστασή του σε σχέση με τους λόγους που προβλέπονται στο άρθρο 73 του ν. 4412/2016 και την παράγραφο 2.2.3 της παρούσης και ταυτόχρονα να επικαλεσθεί και τυχόν ληφθέντα μέτρα προς αποκατάσταση της αξιοπιστίας του.

Ιδίως επισημαίνεται ότι κατά την απάντηση οικονομικού φορέα στο σχετικό πεδίο του ΕΕΕΣ για τυχόν σύναψη συμφωνιών με άλλους οικονομικούς φορείς με στόχο τη στρέβλωση του ανταγωνισμού, η συνδρομή περιστάσεων, όπως η πάροδος της τριετούς περιόδου της ισχύος του λόγου αποκλεισμού (παραγράφου 10 του άρθρου 73) ή η εφαρμογή της διάταξης της παραγράφου 3β του άρθρου 44 του ν. 3959/2011, σύμφωνα με την περ. γ της παραγράφου 2.2.3.4 της παρούσης, αναλύεται στο σχετικό πεδίο που προβάλλει κατόπιν θετικής απάντησης.

Όσον αφορά στις υποχρεώσεις του ως προς την καταβολή φόρων ή εισφορών κοινωνικής ασφάλισης (περ. α' και β' της παρ. 2 του άρθρου 73 του ν. 4412/2016) αυτές θεωρείται ότι δεν έχουν αθετηθεί εφόσον δεν έχουν καταστεί ληξιπρόθεσμες ή εφόσον έχουν υπαχθεί σε δεσμευτικό διακανονισμό που τηρείται. Στην περίπτωση αυτή, ο οικονομικός φορέας δεν υποχρεούται να απαντήσει καταφατικά στο σχετικό πεδίο του ΕΕΕΣ με το οποίο ερωτάται εάν ο οικονομικός φορέας έχει ανεκπλήρωτες υποχρεώσεις όσον αφορά στην καταβολή φόρων ή εισφορών κοινωνικής ασφάλισης ή, κατά περίπτωση, εάν έχει αθετήσει τις παραπάνω υποχρεώσεις του.

2.2.9.2 Αποδεικτικά μέσα

Α. Για την απόδειξη της μη συνδρομής λόγων αποκλεισμού κατ' άρθρο 2.2.3 και της πλήρωσης των κριτηρίων ποιοτικής επιλογής κατά τις παραγράφους 2.2.4, 2.2.5, 2.2.6 και 2.2.7, οι οικονομικοί φορείς προσκομίζουν τα δικαιολογητικά του παρόντος. Η προσκόμιση των εν λόγω δικαιολογητικών γίνεται κατά

τα οριζόμενα στο άρθρο 3.2 από τον προσωρινό ανάδοχο. Η αναθέτουσα αρχή μπορεί να ζητεί από προσφέροντες, σε οποιοδήποτε χρονικό σημείο κατά τη διάρκεια της διαδικασίας, να υποβάλλουν όλα ή ορισμένα δικαιολογητικά, όταν αυτό απαιτείται για την ορθή διεξαγωγή της διαδικασίας.

Οι οικονομικοί φορείς δεν υποχρεούνται να υποβάλλουν δικαιολογητικά ή άλλα αποδεικτικά στοιχεία, αν και στο μέτρο που η αναθέτουσα αρχή έχει τη δυνατότητα να λαμβάνει τα πιστοποιητικά ή τις συναφείς πληροφορίες απευθείας μέσω πρόσβασης σε εθνική βάση δεδομένων σε οποιοδήποτε κράτος - μέλος της Ένωσης, η οποία διατίθεται δωρεάν, όπως εθνικό μητρώο συμβάσεων, εικονικό φάκελο επιχείρησης, ηλεκτρονικό σύστημα αποθήκευσης εγγράφων ή σύστημα προεπιλογής. Η δήλωση για την πρόσβαση σε εθνική βάση δεδομένων εμπεριέχεται στο Ευρωπαϊκό Ενιαίο Έγγραφο Σύμβασης (ΕΕΕΣ), στο οποίο περιέχονται επίσης οι πληροφορίες που απαιτούνται για τον συγκεκριμένο σκοπό, όπως η ηλεκτρονική διεύθυνση της βάσης δεδομένων, τυχόν δεδομένα αναγνώρισης και, κατά περίπτωση, η απαραίτητη δήλωση συναίνεσης.

Οι οικονομικοί φορείς δεν υποχρεούνται να υποβάλουν δικαιολογητικά, όταν η αναθέτουσα αρχή που έχει αναθέσει τη σύμβαση διαθέτει ήδη τα ως άνω δικαιολογητικά και αυτά εξακολουθούν να ισχύουν.

Τα δικαιολογητικά του παρόντος υποβάλλονται και γίνονται αποδεκτά σύμφωνα με την παράγραφο 2.4.2.5. και 3.2 της παρούσας.

Τα αποδεικτικά έγγραφα συντάσσονται στην ελληνική γλώσσα ή συνοδεύονται από επίσημη μετάφρασή τους στην ελληνική γλώσσα σύμφωνα με την παράγραφο 2.1.4.

B. 1. Για την απόδειξη της μη συνδρομής των λόγων αποκλεισμού της παραγράφου 2.2.3 οι προσφέροντες οικονομικοί φορείς προσκομίζουν αντίστοιχα τα δικαιολογητικά που αναφέρονται παρακάτω.

Αν το αρμόδιο για την έκδοση των ανωτέρω κράτος-μέλος ή χώρα δεν εκδίδει τέτοιου είδους έγγραφα ή πιστοποιητικά ή όπου το έγγραφο ή τα πιστοποιητικά αυτά δεν καλύπτουν όλες τις περιπτώσεις που αναφέρονται στις παραγράφους 2.2.3.1 και 2.2.3.2 περ. α' και β', καθώς και στην περ. β' της παραγράφου 2.2.3.4, τα έγγραφα ή τα πιστοποιητικά μπορεί να αντικαθίστανται από ένορκη βεβαίωση ή, στα κράτη - μέλη ή στις χώρες όπου δεν προβλέπεται ένορκη βεβαίωση, από υπεύθυνη δήλωση του ενδιαφερομένου ενώπιον αρμόδιας δικαστικής ή διοικητικής αρχής, συμβολαιογράφου ή αρμόδιου επαγγελματικού ή εμπορικού οργανισμού του κράτους - μέλους ή της χώρας καταγωγής ή της χώρας όπου είναι εγκατεστημένος ο οικονομικός φορέας. Οι αρμόδιες δημόσιες αρχές παρέχουν, όπου κρίνεται αναγκαίο, επίσημη δήλωση στην οποία αναφέρεται ότι δεν εκδίδονται τα έγγραφα ή τα πιστοποιητικά της παρούσας παραγράφου ή ότι τα έγγραφα αυτά δεν καλύπτουν όλες τις περιπτώσεις που αναφέρονται στις παραγράφους 2.2.3.1 και 2.2.3.2 περ. α' και β', καθώς και στην περ. β' της παραγράφου 2.2.3.4. Οι επίσημες δηλώσεις καθίστανται διαθέσιμες μέσω του επιγραμμικού αποθετηρίου πιστοποιητικών (e-Certis) του άρθρου 81 του ν. 4412/2016.

Ειδικότερα οι οικονομικοί φορείς προσκομίζουν:

α) για την παράγραφο 2.2.3.1 απόσπασμα του σχετικού μητρώου, όπως του ποινικού μητρώου ή, ελλείψει αυτού, ισοδύναμο έγγραφο που εκδίδεται από αρμόδια δικαστική ή διοικητική αρχή του κράτους-μέλους ή της χώρας καταγωγής ή της χώρας όπου είναι εγκατεστημένος ο οικονομικός φορέας, από το οποίο προκύπτει ότι πληρούνται αυτές οι προϋποθέσεις, που να έχει εκδοθεί έως τρεις (3) μήνες πριν από την υποβολή του.

Η υποχρέωση προσκόμισης του ως άνω αποσπάσματος αφορά και στα μέλη του διοικητικού, διευθυντικού ή εποπτικού οργάνου του εν λόγω οικονομικού φορέα ή στα πρόσωπα που έχουν εξουσία εκπροσώπησης, λήψης αποφάσεων ή ελέγχου σε αυτό κατά τα ειδικότερα αναφερόμενα στην ως άνω παράγραφο 2.2.3.1,

β) για την παράγραφο 2.2.3.2 πιστοποιητικό που εκδίδεται από την αρμόδια αρχή του οικείου κράτους - μέλους ή χώρας, που να είναι εν ισχύ κατά το χρόνο υποβολής του, άλλως, στην περίπτωση που δεν αναφέρεται σε αυτό χρόνος ισχύος, που να έχει εκδοθεί έως τρεις (3) μήνες πριν από την υποβολή του·

Ιδίως οι οικονομικοί φορείς που είναι εγκατεστημένοι στην Ελλάδα προσκομίζουν:

i) Για την απόδειξη της εκπλήρωσης των φορολογικών υποχρεώσεων της παραγράφου 2.2.3.2 περίπτωση (α) αποδεικτικό ενημερότητας εκδιδόμενο από την Α.Α.Δ.Ε..

ii) Για την απόδειξη της εκπλήρωσης των υποχρεώσεων προς τους οργανισμούς κοινωνικής ασφάλισης της παραγράφου 2.2.3.2 περίπτωση α' πιστοποιητικό εκδιδόμενο από τον e-ΕΦΚΑ.

iii) Για την παράγραφο 2.2.3.2 περίπτωση α', πλέον των ως άνω πιστοποιητικών, υπεύθυνη δήλωση ότι δεν έχει εκδοθεί δικαστική ή διοικητική απόφαση με τελεσίδικη και δεσμευτική ισχύ για την αθέτηση των υποχρεώσεών τους όσον αφορά στην καταβολή φόρων ή εισφορών κοινωνικής ασφάλισης.

γ) για την παράγραφο 2.2.3.4 περίπτωση β' πιστοποιητικό που εκδίδεται από την αρμόδια αρχή του οικείου κράτους - μέλους ή χώρας, που να έχει εκδοθεί έως τρεις (3) μήνες πριν από την υποβολή του.

Ιδίως οι οικονομικοί φορείς που είναι εγκατεστημένοι στην Ελλάδα προσκομίζουν:

i) Ενιαίο Πιστοποιητικό Δικαστικής Φερεγγυότητας από το αρμόδιο Πρωτοδικείο, από το οποίο προκύπτει ότι δεν τελούν υπό πτώχευση, πτωχευτικό συμβιβασμό ή υπό αναγκαστική διαχείριση ή δικαστική εκκαθάριση ή ότι δεν έχουν υπαχθεί σε διαδικασία εξυγίανσης. Για τις ΙΚΕ προσκομίζεται επιπλέον και πιστοποιητικό του Γ.Ε.Μ.Η. περί μη έκδοσης απόφασης λύσης ή κατάθεσης αίτησης λύσης του νομικού προσώπου, ενώ για τις ΕΠΕ προσκομίζεται επιπλέον πιστοποιητικό μεταβολών.

ii) Πιστοποιητικό του Γ.Ε.Μ.Η. από το οποίο προκύπτει ότι το νομικό πρόσωπο δεν έχει λυθεί και τεθεί υπό εκκαθάριση με απόφαση των εταίρων.

iii) Εκτύπωση της καρτέλας "Στοιχεία Μητρώου/ Επιχείρησης" από την ηλεκτρονική πλατφόρμα της Ανεξάρτητης Αρχής Δημοσίων Εσόδων, όπως αυτά εμφανίζονται στο taxisnet, από την οποία να προκύπτει η μη αναστολή της επιχειρηματικής δραστηριότητάς τους.

Προκειμένου για τα σωματεία και τους συνεταιρισμούς, το Ενιαίο Πιστοποιητικό Δικαστικής Φερεγγυότητας εκδίδεται για τα σωματεία από το αρμόδιο Πρωτοδικείο, και για τους συνεταιρισμούς για το χρονικό διάστημα έως τις 31.12.2019 από το Ειρηνοδικείο και μετά την παραπάνω ημερομηνία από το Γ.Ε.Μ.Η.

δ) Για τις λοιπές περιπτώσεις της παραγράφου 2.2.3.4, υπεύθυνη δήλωση του προσφέροντος οικονομικού φορέα ότι δεν συντρέχουν στο πρόσωπό του οι οριζόμενοι στην παράγραφο λόγοι αποκλεισμού.

ε) για την παράγραφο 2.2.3.9. υπεύθυνη δήλωση του προσφέροντος οικονομικού φορέα περί μη επιβολής σε βάρος του της κύρωσης του οριζόντιου αποκλεισμού, σύμφωνα τις διατάξεις της κείμενης νομοθεσίας.

στ) για την παράγραφο 2.2.3.5 δικαιολογητικά ονομαστικοποίησης των μετοχών, που καθορίζονται κατωτέρω, εφόσον ο προσωρινός ανάδοχος είναι ανώνυμη εταιρία ή νομικό πρόσωπο στη μετοχική σύνθεση του οποίου συμμετέχει ανώνυμη εταιρεία ή νομικό πρόσωπο της αλλοδαπής που αντιστοιχεί σε ανώνυμη εταιρεία (πλην των περιπτώσεων που αναφέρθηκαν στην παρ. 2.2.3.5 της παρούσας ανωτέρω).

Συγκεκριμένα, προσκομίζονται:

i) Για την απόδειξη της εξαίρεσης από την υποχρέωση ονομαστικοποίησης των μετοχών τους κατά την περ. α) της παραγράφου 2.2.3.5 βεβαίωση του αρμοδίου Χρηματιστηρίου.

ii) Όσον αφορά την εξαίρεση της περ. β) της παραγράφου 2.2.3.5, για την απόδειξη του ελέγχου δικαιωμάτων ψήφου υπεύθυνη δήλωση της ελεγχόμενης εταιρείας και, εάν αυτή είναι διαφορετική του προσωρινού αναδόχου, πρόσθετη υπεύθυνη δήλωση του τελευταίου, στις οποίες αναφέρονται οι επιχειρήσεις επενδύσεων, οι εταιρείες διαχείρισης κεφαλαίων/ενεργητικού ή κεφαλαίων επιχειρηματικών συμμετοχών, ανά περίπτωση και το συνολικό ποσοστό των δικαιωμάτων ψήφου που ελέγχουν στην ελεγχόμενη από αυτές εταιρεία. Οι υπεύθυνες αυτές δηλώσεις συνοδεύονται υποχρεωτικά από βεβαίωση ή άλλο έγγραφο από το οποίο προκύπτει ότι οι ελέγχουσες τα δικαιώματα ψήφου εταιρείες είναι εποπτευόμενες κατά τα οριζόμενα στην παράγραφο 2.2.3.5.

iii) Δικαιολογητικά ονομαστικοποίησης μετοχών του προσωρινού αναδόχου:

- Πιστοποιητικό αρμόδιας αρχής του κράτους της έδρας, από το οποίο να προκύπτει ότι οι μετοχές είναι ονομαστικές, που να έχει εκδοθεί έως τριάντα (30) εργάσιμες ημέρες πριν από την υποβολή του.

- Αναλυτική κατάσταση με τα στοιχεία των μετόχων της εταιρείας και τον αριθμό των μετοχών κάθε μετόχου (μετοχολόγιο), όπως τα στοιχεία αυτά είναι καταχωρημένα στο βιβλίο μετόχων της εταιρείας, το πολύ τριάντα (30) εργάσιμες ημέρες πριν από την ημέρα υποβολής της προσφοράς.

Ειδικότερα:

- Όσον αφορά στις **εγκατεστημένες στην Ελλάδα ανώνυμες εταιρείες** υποβάλλεται πιστοποιητικό του Γ.Ε.Μ.Η. από το οποίο να προκύπτει ότι οι μετοχές τους είναι ονομαστικές και αναλυτική κατάσταση με τα στοιχεία των μετόχων της εταιρείας και τον αριθμό των μετοχών κάθε μετόχου (μετοχολόγιο), όπως τα στοιχεία αυτά είναι καταχωρημένα στο βιβλίο μετόχων της εταιρείας, το πολύ τριάντα (30) εργάσιμες ημέρες πριν από την ημέρα υποβολής της προσφοράς.

- Όσον αφορά στις **αλλοδαπές ανώνυμες εταιρείες ή αλλοδαπά νομικά πρόσωπα που αντιστοιχούν σε ανώνυμες εταιρείες:**

A) εφόσον έχουν κατά το δίκαιο της έδρας τους ονομαστικές μετοχές, προσκομίζουν :

i) Πιστοποιητικό αρμόδιας αρχής του κράτους της έδρας, από το οποίο να προκύπτει ότι οι μετοχές τους είναι ονομαστικές

ii) Αναλυτική κατάσταση μετόχων, με τον αριθμό των μετοχών του κάθε μετόχου, όπως τα στοιχεία αυτά είναι καταχωρημένα στο βιβλίο μετόχων της εταιρείας με ημερομηνία το πολύ 30 εργάσιμες ημέρες πριν την υποβολή της προσφοράς.

iii) Κάθε άλλο στοιχείο από το οποίο να προκύπτει η ονομαστικοποίηση μέχρι φυσικού προσώπου των μετοχών, που έχει συντελεστεί τις τελευταίες 30 (τριάντα) εργάσιμες ημέρες πριν την υποβολή της προσφοράς.

B) εφόσον δεν έχουν υποχρέωση ονομαστικοποίησης μετοχών ή δεν προβλέπεται η ονομαστικοποίηση των μετοχών, προσκομίζουν:

i) βεβαίωση περί μη υποχρέωσης ονομαστικοποίησης των μετοχών από αρμόδια αρχή, εφόσον υπάρχει σχετική πρόβλεψη, διαφορετικά προσκομίζεται υπεύθυνη δήλωση του διαγωνιζόμενου. Για την περίπτωση μη πρόβλεψης ονομαστικοποίησης προσκομίζεται υπεύθυνη δήλωση του διαγωνιζόμενου

ii) έγκυρη και ενημερωμένη κατάσταση προσώπων που κατέχουν τουλάχιστον 1% των μετοχών ή δικαιωμάτων ψήφου,

iii) εάν δεν τηρείται τέτοια κατάσταση, προσκομίζεται σχετική κατάσταση προσώπων, που κατέχουν τουλάχιστον ένα τοις εκατό (1%) των μετοχών ή δικαιωμάτων ψήφου, σύμφωνα με την τελευταία Γενική Συνέλευση, αν τα πρόσωπα αυτά είναι γνωστά στην εταιρεία. Σε αντίθετη περίπτωση, η εταιρεία αιτιολογεί τους λόγους που δεν είναι γνωστά τα ως άνω πρόσωπα, η δε αναθέτουσα αρχή δεν διαθέτει διακριτική ευχέρεια κατά την κρίση της αιτιολογίας αυτής.

Όλα τα ανωτέρω έγγραφα πρέπει να είναι επικυρωμένα από την κατά νόμον αρμόδια αρχή του κράτους της έδρας του υποψηφίου και να συνοδεύονται από επίσημη μετάφραση στην ελληνική.

Ελλείψεις στα δικαιολογητικά ονομαστικοποίησης των μετοχών συμπληρώνονται κατά την παράγραφο 3.1.2 της παρούσας.

Η αναθέτουσα αρχή ελέγχει επίσης, επί ποινή απαραδέκτου της προσφοράς, εάν στη διαδικασία συμμετέχει εξωχώρια εταιρεία από «μη συνεργάσιμα κράτη στον φορολογικό τομέα» κατά την έννοια των παρ. 3 και 4 του άρθρου 65 του ν. 4172/2013, καθώς και από κράτη που έχουν προνομιακό φορολογικό καθεστώς, όπως αυτά ορίζονται στον κατάλογο της απόφασης της παρ. 7 του άρθρου 65 του ως άνω Κώδικα, κατά τα αναφερόμενα στην περίπτωση α' της παραγράφου 4 του άρθρου 4 του ν. 3310/2005.

B. 2. Για την απόδειξη της απαίτησης του άρθρου 2.2.4. (απόδειξη καταλληλότητας για την άσκηση επαγγελματικής δραστηριότητας) προσκομίζουν πιστοποιητικό/βεβαίωση του οικείου επαγγελματικού ή εμπορικού μητρώου του κράτους εγκατάστασης. Οι οικονομικοί φορείς που είναι εγκατεστημένοι σε κράτος μέλος της Ευρωπαϊκής Ένωσης προσκομίζουν πιστοποιητικό/βεβαίωση του αντίστοιχου επαγγελματικού ή εμπορικού μητρώου του Παραρτήματος XI του Προσαρτήματος Α' του ν. 4412/2016, με το οποίο

πιστοποιείται αφενός η εγγραφή τους σε αυτό και αφετέρου το ειδικό επάγγελμά τους. Στην περίπτωση που χώρα δεν τηρεί τέτοιο μητρώο, το έγγραφο ή το πιστοποιητικό μπορεί να αντικαθίσταται από ένορκη βεβαίωση ή, στα κράτη - μέλη ή στις χώρες όπου δεν προβλέπεται ένορκη βεβαίωση, από υπεύθυνη δήλωση του ενδιαφερομένου ενώπιον αρμόδιας δικαστικής ή διοικητικής αρχής, συμβολαιογράφου ή αρμόδιου επαγγελματικού ή εμπορικού οργανισμού της χώρας καταγωγής ή της χώρας όπου είναι εγκατεστημένος ο οικονομικός φορέας ότι δεν τηρείται τέτοιο μητρώο και ότι ασκεί τη δραστηριότητα που απαιτείται για την εκτέλεση του αντικειμένου της υπό ανάθεση σύμβασης.

Οι εγκατεστημένοι στην Ελλάδα οικονομικοί φορείς προσκομίζουν βεβαίωση εγγραφής στο Βιοτεχνικό ή Εμπορικό ή Βιομηχανικό Επιμελητήριο ή στο Μητρώο Κατασκευαστών Αμυντικού Υλικού ή πιστοποιητικό που εκδίδεται από την οικεία υπηρεσία του Γ.Ε.Μ.Η. των ως άνω Επιμελητηρίων. Για την απόδειξη άσκησης γεωργικού ή κτηνοτροφικού επαγγέλματος, οι αναθέτουσες αρχές απαιτούν σχετική βεβαίωση άσκησης επαγγέλματος, από αρμόδια διοικητική αρχή ή αρχή Οργανισμού Τοπικής Αυτοδιοίκησης.

Επισημαίνεται ότι, τα δικαιολογητικά που αφορούν στην απόδειξη της απαίτησης του άρθρου 2.2.4 (απόδειξη καταλληλότητας για την άσκηση επαγγελματικής δραστηριότητας) γίνονται αποδεκτά, εφόσον έχουν εκδοθεί έως τριάντα (30) εργάσιμες ημέρες πριν από την υποβολή τους, εκτός εάν, σύμφωνα με τις ειδικότερες διατάξεις αυτών, φέρουν συγκεκριμένο χρόνο ισχύος.

B.3. Για την απόδειξη της οικονομικής και χρηματοοικονομικής επάρκειας της παραγράφου 2.2.5 οι οικονομικοί φορείς προσκομίζουν αθροιστικά α) οικονομικές καταστάσεις ή αποσπάσματα οικονομικών καταστάσεων και β) υπεύθυνη δήλωση περί του κύκλου εργασιών στον τομέα δραστηριοτήτων που αποτελεί το αντικείμενο της σύμβασης, για τις τρεις τελευταίες οικονομικές χρήσεις κατ' ανώτατο όριο, συναρτήσει της ημερομηνίας σύστασης του οικονομικού φορέα ή έναρξης των δραστηριοτήτων του.

Εάν ο οικονομικός φορέας, για βάσιμο λόγο, δεν είναι σε θέση να προσκομίσει τα ανωτέρω δικαιολογητικά, μπορεί να αποδεικνύει την οικονομική και χρηματοοικονομική του επάρκεια με οποιοδήποτε άλλο κατάλληλο έγγραφο.

B.4. Για την απόδειξη της τεχνικής ικανότητας της παραγράφου 2.2.6 οι οικονομικοί φορείς προσκομίζουν: πλήρη κατάλογο στον οποίο αναφέρονται οι κυριότερες παραδόσεις παρόμοιων ή ίδιων μηχανημάτων που έχουν εγκατασταθεί στην Ελλάδα την τελευταία τριετία, η αξία τους, οι ημερομηνίες παραγγελίας, παράδοσης και οι τυχόν υποχρεώσεις παράδοσης, καθώς και οι παραλήπτες Δημοσίου ή Ιδιωτικού τομέα. Στην περίπτωση που ο παραλήπτης ανήκει στον ιδιωτικό τομέα, οι παραδόσεις βεβαιώνονται από αυτόν ή εάν τούτο δεν είναι δυνατόν, δηλώνονται υπεύθυνα από τον προμηθευτή. Στον ίδιο κατάλογο διευκρινίζεται αν τα μηχανήματα αυτά συντηρούνται από συνεργείο του προμηθευτή και από πότε.

Επίσης, για την απόδειξη της τεχνικής ικανότητας, οι ενδιαφερόμενοι οφείλουν να προσκομίσουν έγγραφα στοιχεία της παρ. 2.2.6 «Τεχνική και επαγγελματική ικανότητα», σε συνδυασμό με τα αναφερόμενα στην παρ. 15 του Παραρτήματος II.

Αναλυτικότερα:

α) τις κυριότερες συμβάσεις προμηθειών και υπηρεσιών συντήρησης που έχουν εκτελέσει κατά τη διάρκεια της Τριετίας

β) το τεχνικό προσωπικό ή τις τεχνικές υπηρεσίες που διαθέτουν, ιδίως τους υπεύθυνους για τον έλεγχο της ποιότητας,

γ) τον τεχνικό εξοπλισμό που διαθέτουν και τα μέτρα που λαμβάνουν για την εξασφάλιση της ποιότητας, καθώς και τα μέσα μελέτης και έρευνας

δ) τις εγκαταστάσεις μελέτης και έρευνας-που διαθέτουν

ε) τα συστήματα διαχείρισης της αλυσίδας εφοδιασμού και ανίχνευσης κατά την εκτέλεση της σύμβασης που διαθέτουν

στ) μέτρα περιβαλλοντικής διαχείρισης κατά την εκτέλεση της σύμβασης

B.5. Για την απόδειξη της συμμόρφωσής τους με πρότυπα διασφάλισης ποιότητας και πρότυπα περιβαλλοντικής διαχείρισης της παραγράφου 2.2.7 οι οικονομικοί φορείς προσκομίζουν πιστοποιητικά εκδιδόμενα από επίσημα ινστιτούτα ή επίσημες υπηρεσίες ελέγχου της ποιότητας, αναγνωρισμένων ικανοτήτων.

B.6. Για την απόδειξη της νόμιμης εκπροσώπησης, στις περιπτώσεις που ο οικονομικός φορέας είναι νομικό πρόσωπο και εγγράφεται υποχρεωτικά ή προαιρετικά, κατά την κείμενη νομοθεσία, και δηλώνει την εκπροσώπηση και τις μεταβολές της σε αρμόδια αρχή (πχ ΓΕΜΗ), προσκομίζει σχετικό πιστοποιητικό ισχύουσας εκπροσώπησης, το οποίο πρέπει να έχει εκδοθεί έως τριάντα (30) εργάσιμες ημέρες πριν από την υποβολή του, εκτός αν αυτό φέρει συγκεκριμένο χρόνο ισχύος.

Ειδικότερα για τους ημεδαπούς οικονομικούς φορείς προσκομίζονται:

i) **για την απόδειξη της νόμιμης εκπροσώπησης**, στις περιπτώσεις που ο οικονομικός φορέας είναι νομικό πρόσωπο και υποχρεούται, κατά την κείμενη νομοθεσία, να δηλώνει την εκπροσώπηση και τις μεταβολές της στο ΓΕΜΗ, προσκομίζει σχετικό πιστοποιητικό ισχύουσας εκπροσώπησης, το οποίο πρέπει να έχει εκδοθεί έως τριάντα (30) εργάσιμες ημέρες πριν από την υποβολή του.

ii) Για την **απόδειξη της νόμιμης σύστασης και των μεταβολών** του νομικού προσώπου γενικό πιστοποιητικό μεταβολών του ΓΕΜΗ, εφόσον έχει εκδοθεί έως τρεις (3) μήνες πριν από την υποβολή του.

Στις λοιπές περιπτώσεις τα κατά περίπτωση νομιμοποιητικά έγγραφα σύστασης και νόμιμης εκπροσώπησης (όπως καταστατικά, πιστοποιητικά μεταβολών, αντίστοιχα ΦΕΚ, αποφάσεις συγκρότησης οργάνων διοίκησης σε σώμα, κλπ., ανάλογα με τη νομική μορφή του οικονομικού φορέα), συνοδευόμενα από υπεύθυνη δήλωση του νόμιμου εκπροσώπου ότι εξακολουθούν να ισχύουν κατά την υποβολή τους.

Σε περίπτωση που για τη διενέργεια της παρούσας διαδικασίας ανάθεσης έχουν χορηγηθεί εξουσίες σε πρόσωπο πλέον αυτών που αναφέρονται στα παραπάνω έγγραφα, προσκομίζεται επιπλέον απόφαση-πρακτικό του αρμοδίου καταστατικού οργάνου διοίκησης του νομικού προσώπου με την οποία χορηγήθηκαν οι σχετικές εξουσίες. Όσον αφορά τα φυσικά πρόσωπα, εφόσον έχουν χορηγηθεί εξουσίες σε τρίτα πρόσωπα, προσκομίζεται εξουσιοδότηση του οικονομικού φορέα.

Οι αλλοδαποί οικονομικοί φορείς προσκομίζουν τα προβλεπόμενα, κατά τη νομοθεσία της χώρας εγκατάστασης, αποδεικτικά έγγραφα, και εφόσον δεν προβλέπονται, υπεύθυνη δήλωση του νόμιμου εκπροσώπου, από την οποία αποδεικνύονται τα ανωτέρω ως προς τη νόμιμη σύσταση, μεταβολές και εκπροσώπηση του οικονομικού φορέα.

Οι ως άνω υπεύθυνες δηλώσεις γίνονται αποδεκτές, εφόσον έχουν συνταχθεί μετά την κοινοποίηση της πρόσκλησης για την υποβολή των δικαιολογητικών.

Από τα ανωτέρω έγγραφα πρέπει να προκύπτουν η νόμιμη σύσταση του οικονομικού φορέα, όλες οι σχετικές τροποποιήσεις των καταστατικών, το/τα πρόσωπο/α που δεσμεύει/ουν νόμιμα την εταιρία κατά την ημερομηνία διενέργειας του διαγωνισμού (νόμιμος εκπρόσωπος, δικαίωμα υπογραφής κλπ.), τυχόν τρίτοι, στους οποίους έχει χορηγηθεί εξουσία εκπροσώπησης, καθώς και η θητεία του/των ή/και των μελών του οργάνου διοίκησης/ νόμιμου εκπροσώπου.

B.7. Οι οικονομικοί φορείς που είναι εγγεγραμμένοι σε επίσημους καταλόγους που προβλέπονται από τις εκάστοτε ισχύουσες εθνικές διατάξεις ή διαθέτουν πιστοποίηση από οργανισμούς πιστοποίησης που συμμορφώνονται με τα ευρωπαϊκά πρότυπα πιστοποίησης, κατά την έννοια του Παραρτήματος VII του Προσαρτήματος Α' του ν. 4412/2016, μπορούν να προσκομίζουν στις αναθέτουσες αρχές πιστοποιητικό εγγραφής εκδιδόμενο από την αρμόδια αρχή ή το πιστοποιητικό που εκδίδεται από τον αρμόδιο οργανισμό πιστοποίησης.

Στα πιστοποιητικά αυτά αναφέρονται τα δικαιολογητικά βάσει των οποίων έγινε η εγγραφή των εν λόγω οικονομικών φορέων στον επίσημο κατάλογο ή η πιστοποίηση και η κατάταξη στον εν λόγω κατάλογο.

Η πιστοποιούμενη εγγραφή στους επίσημους καταλόγους από τους αρμόδιους οργανισμούς ή το πιστοποιητικό, που εκδίδεται από τον οργανισμό πιστοποίησης, συνιστά τεκμήριο καταλληλότητας όσον αφορά τις απαιτήσεις ποιοτικής επιλογής, τις οποίες καλύπτει ο επίσημος κατάλογος ή το πιστοποιητικό.

Οι οικονομικοί φορείς που είναι εγγεγραμμένοι σε επίσημους καταλόγους απαλλάσσονται από την υποχρέωση υποβολής των δικαιολογητικών που αναφέρονται στο πιστοποιητικό εγγραφής τους. Ειδικώς όσον αφορά την καταβολή των εισφορών κοινωνικής ασφάλισης και των φόρων και τελών, προσκομίζονται επιπροσθέτως της βεβαίωσης εγγραφής στον επίσημο κατάλογο και πιστοποιητικά, κατά τα οριζόμενα ανωτέρω στην περίπτωση Β.1, υποπερ. i, ii και iii της περ. β.

Β.8. Οι ενώσεις οικονομικών φορέων που υποβάλλουν κοινή προσφορά, υποβάλλουν τα παραπάνω, κατά περίπτωση δικαιολογητικά, για κάθε οικονομικό φορέα που συμμετέχει στην ένωση, σύμφωνα με τα ειδικότερα προβλεπόμενα στο άρθρο 19 παρ. 2 του ν. 4412/2016.

Β.9. Στην περίπτωση που οικονομικός φορέας επιθυμεί να στηριχθεί στις ικανότητες άλλων φορέων, σύμφωνα με την παράγραφο 2.2.8 για την απόδειξη ότι θα έχει στη διάθεσή του τους αναγκαίους πόρους, προσκομίζει, ιδίως, σχετική έγγραφη δέσμευση των φορέων αυτών για τον σκοπό αυτό. Ειδικότερα, προσκομίζεται έγγραφο (συμφωνητικό ή σε περίπτωση νομικού προσώπου απόφαση του αρμοδίου οργάνου διοίκησης αυτού ή σε περίπτωση φυσικού προσώπου υπεύθυνη δήλωση), δυνάμει του οποίου αμφότεροι, διαγωνιζόμενος οικονομικός φορέας και τρίτος φορέας, εγκρίνουν τη μεταξύ τους συνεργασία για την κατά περίπτωση παροχή προς τον διαγωνιζόμενο της χρηματοοικονομικής ή/και τεχνικής ή/και επαγγελματικής ικανότητας του φορέα, ώστε αυτή να είναι στη διάθεση του διαγωνιζόμενου για την εκτέλεση της Σύμβασης. Η σχετική αναφορά θα πρέπει να είναι λεπτομερής και να αναφέρει κατ' ελάχιστον τους συγκεκριμένους πόρους που θα είναι διαθέσιμοι για την εκτέλεση της σύμβασης και τον τρόπο δια του οποίου θα χρησιμοποιηθούν αυτοί για την εκτέλεση της σύμβασης. Ο τρίτος θα δεσμεύεται ρητά ότι θα διαθέσει στον διαγωνιζόμενο τους συγκεκριμένους πόρους κατά τη διάρκεια της σύμβασης και ο διαγωνιζόμενος ότι θα κάνει χρήση αυτών σε περίπτωση που του ανατεθεί η σύμβαση. Σε περίπτωση που ο τρίτος διαθέτει χρηματοοικονομική επάρκεια, θα δηλώνει επίσης ότι καθίσταται από κοινού με τον διαγωνιζόμενο υπεύθυνος για την εκτέλεση της σύμβασης.

Σε περίπτωση που ο τρίτος διαθέτει στοιχεία τεχνικής ή επαγγελματικής καταλληλότητας που σχετίζονται με τους τίτλους σπουδών και τα επαγγελματικά προσόντα που ορίζονται στην περίπτωση στ' του Μέρους ΙΙ του Παραρτήματος ΧΙΙ του Προσαρτήματος Α του ν. 4412/2016 ή με την σχετική επαγγελματική εμπειρία, θα δεσμεύεται ότι θα εκτελέσει τις εργασίες ή υπηρεσίες για τις οποίες απαιτούνται οι συγκεκριμένες ικανότητες, δηλώνοντας το τμήμα της σύμβασης που θα εκτελέσει.

Β.10. Στην περίπτωση που ο οικονομικός φορέας δηλώνει στην προσφορά του ότι θα κάνει χρήση υπεργολάβων, στις ικανότητες των οποίων δεν στηρίζεται, προσκομίζεται υπεύθυνη δήλωση του προσφέροντος με αναφορά του τμήματος της σύμβασης το οποίο προτίθεται να αναθέσει σε τρίτους υπό μορφή υπεργολαβίας και υπεύθυνη δήλωση των υπεργολάβων ότι αποδέχονται την εκτέλεση των εργασιών.

Β.11. Επισημαίνεται ότι γίνονται αποδεκτές:

- οι ένορκες βεβαιώσεις που αναφέρονται στην παρούσα Διακήρυξη, εφόσον έχουν συνταχθεί έως τρεις (3) μήνες πριν από την υποβολή τους,
- οι υπεύθυνες δηλώσεις, εφόσον έχουν συνταχθεί μετά την κοινοποίηση της πρόσκλησης για την υποβολή των δικαιολογητικών. Σημειώνεται ότι δεν απαιτείται θεώρηση του γνησίου της υπογραφής τους.

2.3 Κριτήρια Ανάθεσης

2.3.1 Κριτήριο ανάθεσης

Κριτήριο ανάθεσης της Σύμβασης είναι η πλέον συμφέρουσα από οικονομική άποψη προσφορά βάσει βέλτιστης **σχέσης ποιότητας – τιμής**, η οποία εκτιμάται βάσει των κάτωθι κριτηρίων:

ΠΙΝΑΚΑΣ ΚΡΙΤΗΡΙΩΝ & ΒΑΘΜΟΛΟΓΗΣΗΣ

**ΓΙΑ ΤΗΝ ΠΡΟΜΗΘΕΙΑ ΚΑΙ ΕΓΚΑΤΑΣΤΑΣΗ ΤΟΥ ΑΞΟΝΙΚΟΥ
ΤΟΜΟΓΡΑΦΟΥ**

ΟΜΑΔΑ Α : ΤΕΧΝΙΚΕΣ ΠΡΟΔΙΑΓΡΑΦΕΣ, ΠΟΙΟΤΗΤΑ ΚΑΙ ΑΠΟΔΟΣΗ			
A/A	ΚΡΙΤΗΡΙΟ ΑΞΙΟΛΟΓΗΣΗΣ ΤΕΧΝΙΚΩΝ ΠΡΟΣΦΟΡΩΝ	ΒΑΘΜΟ-ΛΟΓΙΑ ΚΡΙ-ΤΗΡΙΟΥ (100 – 150)	ΣΥΝΤΕΛΕΣΤΗΣ ΒΑΡΥΤΗΤΑΣ ΚΡΙΤΗΡΙΟΥ
1	Αριθμός ανιχνευτών, μέγιστη κάλυψη ανά περιστροφή, χρόνος περιστροφής		30%
2	Ποιότητα, απόδοση, χαρακτηριστικά λυχνίας		10%
3	Ποιότητα, απόδοση, χαρακτηριστικά γεννήτριας		10%
4	Απεικόνιση με δύο ενέργειες (DECT)		10%
5	Ποιότητα απεικόνισης, υπολογιστικό σύστημα, λογισμικά		20%
<i>Συντελεστής Βαρύτητας Ομάδας Α στο σύνολο</i>			<i>80%</i>
ΟΜΑΔΑ Β : ΤΕΧΝΙΚΗ ΥΠΟΣΤΗΡΙΞΗ ΚΑΙ ΚΑΛΥΨΗ			
A/A	ΠΕΡΙΓΡΑΦΗ ΚΡΙΤΗΡΙΟΥ ΑΞΙΟΛΟΓΗΣΗΣ	ΒΑΘΜΟ-ΛΟΓΙΑ ΚΡΙ-ΤΗΡΙΟΥ (100 – 150)	ΣΥΝΤΕΛΕΣΤΗΣ ΒΑΡΥΤΗΤΑΣ ΚΡΙΤΗΡΙΟΥ
1	Εγγύηση καλής λειτουργίας/τεχνική υποστήριξη		10%
2	Εκπαίδευση προσωπικού		10%
<i>Συντελεστής Βαρύτητας Ομάδας Β στο σύνολο</i>			<i>20 %</i>

2.3.2 Βαθμολόγηση και κατάταξη προσφορών

Η βαθμολόγηση κάθε κριτηρίου αξιολόγησης κυμαίνεται από 100 βαθμούς στην περίπτωση που ικανοποιούνται ακριβώς όλοι οι όροι των τεχνικών προδιαγραφών, αυξάνεται δε μέχρι τους 150 βαθμούς όταν υπερκαλύπτονται οι απαιτήσεις του συγκεκριμένου κριτηρίου.

Κάθε κριτήριο αξιολόγησης βαθμολογείται αυτόνομα με βάση τα στοιχεία της προσφοράς.

Για κάθε προσφορά βαθμολογούνται τα επί μέρους κριτήρια των ομάδων αυτόνομα με βάση τους 100 βαθμούς. Η βαθμολογία ενός κριτηρίου είναι 100 για τις περιπτώσεις που καλύπτονται ακριβώς όλοι οι όροι και οι απαιτήσεις των τεχνικών προδιαγραφών του συγκεκριμένου κριτηρίου. Η βαθμολογία αυτή μπορεί να αυξάνεται μέχρι 150 βαθμούς για τις περιπτώσεις που υπερκαλύπτονται οι ως άνω όροι και απαιτήσεις του συγκεκριμένου κριτηρίου. Κριτήρια με βαθμολογία μικρότερη από 100 βαθμούς (ήτοι που δεν καλύπτουν/παρουσιάζουν αποκλίσεις από τις τεχνικές προδιαγραφές της παρούσας) επιφέρουν την απόρριψη της προσφοράς.

Η σταθμισμένη βαθμολογία του κάθε κριτηρίου θα προκύπτει από το γινόμενο του επιμέρους συντελεστή βαρύτητας (σ_v) επί τη βαθμολογία του (K_v), η δε συνολική βαθμολογία (B) της προσφοράς θα προκύπτει από το άθροισμα των σταθμισμένων βαθμολογιών όλων των κριτηρίων.

Η συνολική βαθμολογία της τεχνικής προσφοράς υπολογίζεται με βάση τον παρακάτω τύπο :

$$B = \sigma_1 \times K_1 + \sigma_2 \times K_2 + \dots + \sigma_n \times K_n$$

Κριτήρια με βαθμολογία μικρότερη από 100 βαθμούς (ήτοι που δεν καλύπτουν/παρουσιάζουν αποκλίσεις από τις τεχνικές προδιαγραφές της παρούσας) επιφέρουν την απόρριψη της προσφοράς.

Πλέον συμφέρουσα προσφορά είναι η προσφορά με το μεγαλύτερο Λ σύμφωνα με τον παρακάτω μαθηματικό τύπο [από το συνδυασμό των άρ. 86 παρ. 13 τελ. εδάφιο, 90 παρ. 4 του ν. 4412/2016 καθώς και της εισήγησης της Αρχής Εξέτασης Προδικαστικών Προσφυγών (ΑΕΠΠ), Αριθμός απόφασης 369/2021 προκύπτει η δυνατότητα στάθμισης/ βαρύτητας μεταξύ τεχνικής (κριτηρίων ποιότητας)- οικονομικής προσφοράς (τιμής-κόστους)]:

$$\Lambda_j = 80 \times (B_j/B_{\max}) + 20 \times (K_{\min}/K_j)$$

όπου :

Λ_j : Η ανοιγμένη τιμή σύγκρισης του (j) προσφέροντος,

B_j : Η συνολική βαθμολογία της τεχνικής προσφοράς (j),

B_{\max} : Η συνολική βαθμολογία που έλαβε η καλύτερη τεχνική προσφορά,

K_{\min} : Το συνολικό συγκριτικό κόστος της προσφοράς με την μικρότερη τιμή και

K_j : Το συνολικό συγκριτικό κόστος της προσφοράς (j).

Το συνολικό συγκριτικό κόστος K_j της προσφοράς του j προσφέροντος δίνεται από τον τύπο

$$K_j = A_j + \Sigma_j$$

Δηλαδή προκύπτει σαν άθροισμα

A_j) : της προτεινόμενης συγκριτικής τιμής προμήθειας – εγκατάστασης- παράδοσης των μηχανημάτων σε πλήρη λειτουργία, όπως αναφέρεται στις τεχνικές προδιαγραφές και

Σ_j) : της προτεινόμενης συνολικής τιμής συντήρησης και λειτουργίας με ανταλλακτικά (όπως αναφέρεται στις τεχνικές προδιαγραφές) για μια δεκαετία.

Η συνολική τελική τιμή συντήρησης και λειτουργίας με ανταλλακτικά της προσφοράς j θα είναι :

$$\Sigma_j = \mu_1 \times \epsilon_1 + \mu_2 \times \epsilon_2 + \dots + \mu_n \times \epsilon_n$$

Όπου μ το έτος λειτουργίας του συγκροτήματος μέχρι την συμπλήρωση της δεκαετίας (1^οέτος, 2 έτος κ.λ.π) και (ϵ) το ποσό συντήρησης για το κάθε έτος. Σε περίπτωση εγγύησης 2 ετών τότε το ϵ_1 και το ϵ_2 θα είναι 0 (μηδέν) Σε περίπτωση εγγύησης 3 ετών τότε το ϵ_1 το ϵ_2 και το ϵ_3 θα είναι 0 (μηδέν).

Πλέον συμφέρουσα από οικονομική άποψη προσφορά είναι εκείνη που παρουσιάζει τον μεγαλύτερο λόγο Λ_j ήτοι αυτή στην οποία το Λ_j είναι ο μεγαλύτερος αριθμός, σύμφωνα με τον παραπάνω τύπο.

Στην περίπτωση ισοδύναμων προφορών, δηλαδή προσφορών με την ίδια συνολική τελική βαθμολογία μεταξύ δύο ή περισσότερων προσφερόντων η αναθέτουσα αρχή επιλέγει τον ανάδοχο με κλήρωση μεταξύ των οικονομικών φορέων που υπέβαλαν τις ισοδύναμες προσφορές. Η κλήρωση γίνεται ενώπιον της Επιτροπής του Διαγωνισμού και παρουσία αυτών των οικονομικών φορέων.

Ότι δεν προβλέπεται στην παρούσα διακήρυξη ισχύουν τα αναφερόμενα στον Ν 4412/2016 που την διέπει.

2.4 Κατάρτιση - Περιεχόμενο Προσφορών

2.4.1 Γενικοί όροι υποβολής προσφορών

Οι προσφορές υποβάλλονται με βάση τις απαιτήσεις που ορίζονται στο «Παράρτημα V: Υπόδειγμα Οικονομικής Προσφοράς της Διακήρυξης (Προσαρμοσμένο από την Αναθέτουσα Αρχή)», για τον προσφερόμενο εξοπλισμό.

Δεν επιτρέπονται εναλλακτικές προσφορές.

Η ένωση Οικονομικών Φορέων υποβάλλει κοινή προσφορά, η οποία υπογράφεται υποχρεωτικά ηλεκτρονικά είτε από όλους τους Οικονομικούς Φορείς που αποτελούν την ένωση, είτε από εκπρόσωπο τους νομίμως εξουσιοδοτημένο. Στην προσφορά, απαραίτητως πρέπει να προσδιορίζεται η έκταση και το είδος της συμμετοχής του (συμπεριλαμβανομένης της κατανομής αμοιβής μεταξύ τους) κάθε μέλους της ένωσης, καθώς και ο εκπρόσωπος/συντονιστής αυτής.

Οι οικονομικοί φορείς μπορούν να αποσύρουν την προσφορά τους, πριν την καταληκτική ημερομηνία υποβολής προσφοράς, χωρίς να απαιτείται έγκριση εκ μέρους του αποφαινομένου οργάνου της αναθέτουσας αρχής, υποβάλλοντας έγγραφη ειδοποίηση προς την αναθέτουσα αρχή μέσω της λειτουργικότητας «Επικοινωνία» του ΕΣΗΔΗΣ.

2.4.2 Χρόνος και Τρόπος υποβολής προσφορών

2.4.2.1. Οι προσφορές υποβάλλονται από τους ενδιαφερόμενους ηλεκτρονικά, μέσω του ΕΣΗΔΗΣ, μέχρι την καταληκτική ημερομηνία και ώρα που ορίζει η παρούσα διακήρυξη, στην Ελληνική Γλώσσα, σε ηλεκτρονικό φάκελο, σύμφωνα με τα αναφερόμενα στον ν.4412/2016, ιδίως στα άρθρα 36 και 37 και στην κατ' εξουσιοδότηση της παρ. 5 του άρθρου 36 του ν.4412/2016 εκδοθείσα υπ' αριθμ. 64233/08.06.2021 (Β' 2453/09.06.2021) Κοινή Απόφαση των Υπουργών Ανάπτυξης και Επενδύσεων και Ψηφιακής Διακυβέρνησης με θέμα «Ρυθμίσεις τεχνικών ζητημάτων που αφορούν την ανάθεση των Δημοσίων Συμβάσεων Προμηθειών και Υπηρεσιών με χρήση των επιμέρους εργαλείων και διαδικασιών του Εθνικού Συστήματος Ηλεκτρονικών Δημοσίων Συμβάσεων (ΕΣΗΔΗΣ)» (εφεξής Κ.Υ.Α. ΕΣΗΔΗΣ Προμήθειες και Υπηρεσίες).

Για τη συμμετοχή στο διαγωνισμό οι ενδιαφερόμενοι οικονομικοί φορείς απαιτείται να διαθέτουν προηγμένη ηλεκτρονική υπογραφή που υποστηρίζεται τουλάχιστον από αναγνωρισμένο (εγκεκριμένο) πιστοποιητικό, το οποίο χορηγήθηκε από πάροχο υπηρεσιών πιστοποίησης, ο οποίος περιλαμβάνεται στον κατάλογο εμπιστευσης που προβλέπεται στην απόφαση 2009/767/ΕΚ και σύμφωνα με τα οριζόμενα στο Κανονισμό (ΕΕ) 910/2014 και να εγγραφούν στο ΕΣΗΔΗΣ, σύμφωνα με την περ. β της παρ. 2 του άρθρου 37 του ν. 4412/2016 και τις διατάξεις του άρθρου 6 της Κ.Υ.Α. ΕΣΗΔΗΣ Προμήθειες και Υπηρεσίες.

2.4.2.2. Ο χρόνος υποβολής της προσφοράς μέσω του ΕΣΗΔΗΣ βεβαιώνεται αυτόματα από το ΕΣΗΔΗΣ με υπηρεσίες χρονοσήμανσης, σύμφωνα με τα οριζόμενα στο άρθρο 37 του ν. 4412/2016 και τις διατάξεις του άρθρου 10 της ως άνω κοινής υπουργικής απόφασης.

Μετά την παρέλευση της καταληκτικής ημερομηνίας και ώρας, δεν υπάρχει η δυνατότητα υποβολής προσφοράς στο ΕΣΗΔΗΣ. Σε περιπτώσεις τεχνικής αδυναμίας λειτουργίας του ΕΣΗΔΗΣ, η αναθέτουσα αρχή ρυθμίζει τα της συνέχειας του διαγωνισμού με αιτιολογημένη απόφασή της.

2.4.2.3. Οι οικονομικοί φορείς υποβάλλουν με την προσφορά τους τα ακόλουθα σύμφωνα με τις διατάξεις του άρθρου 13 της Κ.Υ.Α. ΕΣΗΔΗΣ Προμήθειες και Υπηρεσίες:

(α) έναν ηλεκτρονικό (υπο)φάκελο με την ένδειξη «Δικαιολογητικά Συμμετοχής–Τεχνική Προσφορά», στον οποίο περιλαμβάνεται το σύνολο των κατά περίπτωση απαιτούμενων δικαιολογητικών και η τεχνική προσφορά, σύμφωνα με τις διατάξεις της κείμενης νομοθεσίας και την παρούσα.

(β) έναν ηλεκτρονικό (υπο)φάκελο με την ένδειξη «Οικονομική Προσφορά», στον οποίο περιλαμβάνεται η οικονομική προσφορά του οικονομικού φορέα και το σύνολο των κατά περίπτωση απαιτούμενων δικαιολογητικών.

Από τον Οικονομικό Φορέα σημαίνονται, με χρήση της σχετικής λειτουργικότητας του ΕΣΗΔΗΣ, τα στοιχεία εκείνα της προσφοράς του που έχουν εμπιστευτικό χαρακτήρα σύμφωνα με τα οριζόμενα στο άρθρο 21 του

ν. 4412/2016. Εφόσον ένας οικονομικός φορέας χαρακτηρίζει πληροφορίες ως εμπιστευτικές, λόγω ύπαρξης τεχνικού ή εμπορικού απορρήτου, στη σχετική δήλωσή του, αναφέρει ρητά όλες τις σχετικές διατάξεις νόμου ή διοικητικές πράξεις που επιβάλλουν την εμπιστευτικότητα της συγκεκριμένης πληροφορίας.

Δεν χαρακτηρίζονται ως εμπιστευτικές, πληροφορίες σχετικά με τις τιμές μονάδας, τις προσφερόμενες ποσότητες, την οικονομική προσφορά και τα στοιχεία της τεχνικής προσφοράς που χρησιμοποιούνται για την αξιολόγησή της.

2.4.2.4. Εφόσον οι Οικονομικοί Φορείς καταχωρίσουν τα στοιχεία, μεταδεδομένα και συνημμένα ηλεκτρονικά αρχεία, που αφορούν δικαιολογητικά συμμετοχής-τεχνικής προσφοράς και οικονομικής προσφοράς τους στις αντίστοιχες ειδικές ηλεκτρονικές φόρμες του ΕΣΗΔΗΣ, στην συνέχεια, μέσω σχετικής λειτουργικότητας, εξάγουν αναφορές (εκτυπώσεις) σε μορφή ηλεκτρονικών αρχείων με μορφότυπο PDF, τα οποία αποτελούν συνοπτική αποτύπωση των καταχωρισμένων στοιχείων. Τα ηλεκτρονικά αρχεία των εν λόγω αναφορών (εκτυπώσεων) υπογράφονται ψηφιακά, σύμφωνα με τις προβλεπόμενες διατάξεις (περ. β της παρ. 2 του άρθρου 37) και επισυνάπτονται από τον Οικονομικό Φορέα στους αντίστοιχους υποφακέλους. Επισημαίνεται ότι η εξαγωγή και η επισύναψη των προαναφερθέντων αναφορών (εκτυπώσεων) δύναται να πραγματοποιείται για κάθε υποφακέλο ξεχωριστά, από τη στιγμή που έχει ολοκληρωθεί η καταχώριση των στοιχείων σε αυτόν.

2.4.2.5. Ειδικότερα, όσον αφορά τα συνημμένα ηλεκτρονικά αρχεία της προσφοράς, οι Οικονομικοί Φορείς τα καταχωρίζουν στους ανωτέρω (υπο)φακέλους μέσω του Υποσυστήματος, ως εξής :

Τα έγγραφα που καταχωρίζονται στην ηλεκτρονική προσφορά, και δεν απαιτείται να προσκομισθούν και σε έντυπη μορφή, γίνονται αποδεκτά κατά περίπτωση, σύμφωνα με τα προβλεπόμενα στις διατάξεις:

α) είτε των άρθρων 13, 14 και 28 του ν. 4727/2020 (Α' 184) περί ηλεκτρονικών δημοσίων εγγράφων που φέρουν ηλεκτρονική υπογραφή ή σφραγίδα και, εφόσον πρόκειται για αλλοδαπά δημόσια ηλεκτρονικά έγγραφα, εάν φέρουν επισημείωση e-Apostille

β) είτε των άρθρων 15 και 27 του ν. 4727/2020 (Α' 184) περί ηλεκτρονικών ιδιωτικών εγγράφων που φέρουν ηλεκτρονική υπογραφή ή σφραγίδα

γ) είτε του άρθρου 11 του ν. 2690/1999 (Α' 45),

δ) είτε της παρ. 2 του άρθρου 37 του ν. 4412/2016, περί χρήσης ηλεκτρονικών υπογραφών σε ηλεκτρονικές διαδικασίες δημοσίων συμβάσεων,

ε) είτε της παρ. 8 του άρθρου 92 του ν. 4412/2016, περί συνυποβολής υπεύθυνης δήλωσης στην περίπτωση απλής φωτοτυπίας ιδιωτικών εγγράφων.

Επιπλέον, δεν προσκομίζονται σε έντυπη μορφή τα ΦΕΚ και ενημερωτικά και τεχνικά φυλλάδια και άλλα έντυπα, εταιρικά ή μη, με ειδικό τεχνικό περιεχόμενο, δηλαδή έντυπα με αμιγώς τεχνικά χαρακτηριστικά, όπως αριθμούς, αποδόσεις σε διεθνείς μονάδες, μαθηματικούς τύπους και σχέδια.

Ειδικότερα, τα στοιχεία και δικαιολογητικά για τη συμμετοχή του Οικονομικού Φορέα στη διαδικασία καταχωρίζονται από αυτόν σε μορφή ηλεκτρονικών αρχείων με μορφότυπο PDF.

Έως την ημέρα και ώρα αποσφράγισης των προσφορών προσκομίζονται με ευθύνη του οικονομικού φορέα στην αναθέτουσα αρχή, σε έντυπη μορφή και σε κλειστό-ούς φάκελο-ους, στον οποίο αναγράφεται ο αποστολέας και ως παραλήπτης η Επιτροπή Διαγωνισμού του παρόντος διαγωνισμού, τα στοιχεία της ηλεκτρονικής προσφοράς του, τα οποία απαιτείται να προσκομισθούν σε πρωτότυπη μορφή. Τέτοια στοιχεία και δικαιολογητικά ενδεικτικά είναι :

α) η πρωτότυπη εγγυητική επιστολή συμμετοχής, πλην των περιπτώσεων που αυτή εκδίδεται ηλεκτρονικά, άλλως η προσφορά απορρίπτεται ως απαράδεκτη,

β) αυτά που δεν υπάγονται στις διατάξεις του άρθρου 11 παρ. 2 του ν. 2690/1999,

γ) ιδιωτικά έγγραφα τα οποία δεν έχουν επικυρωθεί από δικηγόρο ή δεν φέρουν θεώρηση από υπηρεσίες και φορείς της περίπτωσης α της παρ. 2 του άρθρου 11 του ν. 2690/1999 ή δεν συνοδεύονται από υπεύθυνη δήλωση για την ακρίβειά τους, καθώς και

δ) τα αλλοδαπά δημόσια έντυπα έγγραφα που φέρουν την επισημείωση της Χάγης (Apostille), ή προξενική θεώρηση και δεν έχουν επικυρωθεί από δικηγόρο.

Σε περίπτωση μη υποβολής ενός ή περισσότερων από τα ως άνω στοιχεία και δικαιολογητικά που υποβάλλονται σε έντυπη μορφή, πλην της πρωτότυπης εγγύησης συμμετοχής, η αναθέτουσα αρχή δύναται να ζητήσει τη συμπλήρωση και υποβολή τους, σύμφωνα με το άρθρο 102 του ν. 4412/2016.

Στα αλλοδαπά δημόσια έγγραφα και δικαιολογητικά εφαρμόζεται η Συνθήκη της Χάγης της 5ης.10.1961, που κυρώθηκε με το ν. 1497/1984 (Α' 188), εφόσον συντάσσονται σε κράτη που έχουν προσχωρήσει στην ως άνω Συνθήκη, άλλως φέρουν προξενική θεώρηση. Απαλλάσσονται από την απαίτηση επικύρωσης (με Apostille ή Προξενική Θεώρηση) αλλοδαπά δημόσια έγγραφα όταν καλύπτονται από διμερείς ή πολυμερείς συμφωνίες που έχει συνάψει η Ελλάδα (ενδεικτικά «Σύμβαση νομικής συνεργασίας μεταξύ Ελλάδας και Κύπρου – 05.03.1984» (κυρωτικός ν.1548/1985, «Σύμβαση περί απαλλαγής από την επικύρωση ορισμένων πράξεων και εγγράφων – 15.09.1977» (κυρωτικός ν.4231/2014)). Επίσης απαλλάσσονται από την απαίτηση επικύρωσης ή παρόμοιας διατύπωσης δημόσια έγγραφα που εκδίδονται από τις αρχές κράτους μέλους που υπάγονται στον Καν ΕΕ 2016/1191 για την απλούστευση των απαιτήσεων για την υποβολή ορισμένων δημοσίων εγγράφων στην ΕΕ, όπως, ενδεικτικά, το λευκό ποινικό μητρώο, υπό τον όρο ότι τα σχετικά με το γεγονός αυτό δημόσια έγγραφα εκδίδονται για πολίτη της Ένωσης από τις αρχές του κράτους μέλους της ιθαγένειάς του.

Επίσης, γίνονται υποχρεωτικά αποδεκτά ευκρινή φωτοαντίγραφα εγγράφων που έχουν εκδοθεί από αλλοδαπές αρχές και έχουν επικυρωθεί από δικηγόρο, σύμφωνα με τα προβλεπόμενα στην παρ. 2 περ. β του άρθρου 11 του ν. 2690/1999 “Κώδικας Διοικητικής Διαδικασίας”, όπως αντικαταστάθηκε ως άνω με το άρθρο 1 παρ.2 του ν.4250/2014.

Οι πρωτότυπες εγγυήσεις συμμετοχής, πλην των εγγυήσεων που εκδίδονται ηλεκτρονικά, προσκομίζονται, με ευθύνη του οικονομικού φορέα, σε κλειστό φάκελο, στον οποίο αναγράφεται ο αποστολέας, τα στοιχεία του παρόντος διαγωνισμού και ως παραλήπτης η Επιτροπή Διαγωνισμού, το αργότερο πριν την ημερομηνία και ώρα αποσφράγισης των προσφορών που ορίζεται στην παρ. 3.1 της παρούσας, άλλως η προσφορά απορρίπτεται ως απαράδεκτη, μετά από γνώμη της Επιτροπής Διαγωνισμού.

Η προσκόμιση των εγγυήσεων συμμετοχής πραγματοποιείται είτε με κατάθεση του ως άνω φακέλου στην υπηρεσία πρωτοκόλλου της αναθέτουσας αρχής, είτε με την αποστολή του ταχυδρομικώς, επί αποδείξει. Το βάρος απόδειξης της έγκαιρης προσκόμισης φέρει ο οικονομικός φορέας. Το εμπρόθεσμο αποδεικνύεται με την επίκληση του αριθμού πρωτοκόλλου ή την προσκόμιση του σχετικού αποδεικτικού αποστολής κατά περίπτωση.

Στην περίπτωση που επιλεγεί η αποστολή του φακέλου της εγγύησης συμμετοχής ταχυδρομικώς, ο οικονομικός φορέας αναρτά, εφόσον δεν διαθέτει αριθμό έγκαιρης εισαγωγής του φακέλου του στο πρωτόκολλο της αναθέτουσας αρχής, το αργότερο έως την ημερομηνία και ώρα αποσφράγισης των προσφορών, μέσω της λειτουργικότητας «Επικοινωνία», τα σχετικά αποδεικτικά στοιχεία προσκόμισης (αποδεικτικό κατάθεσης σε υπηρεσίες ταχυδρομείου- ταχυμεταφορών), προκειμένου να ενημερώσει την αναθέτουσα αρχή περί της τήρησης της υποχρέωσής του σχετικά με την (εμπρόθεσμη) προσκόμιση της εγγύησης συμμετοχής του στον παρόντα διαγωνισμό.

2.4.3 Περιεχόμενα Φακέλου «Δικαιολογητικά Συμμετοχής- Τεχνική Προσφορά»

2.4.3.1 Δικαιολογητικά Συμμετοχής

Τα στοιχεία και δικαιολογητικά για την συμμετοχή των προσφερόντων στη διαγωνιστική διαδικασία περιλαμβάνουν με ποινή αποκλεισμού τα ακόλουθα υπό α και β στοιχεία: α) το Ευρωπαϊκό Ενιαίο Έγγραφο Σύμβασης (ΕΕΕΣ), όπως προβλέπεται στις παρ. 1 και 3 του άρθρου 79 του ν. 4412/2016 και τη συνοδευτική υπεύθυνη δήλωση με την οποία ο οικονομικός φορέας δύναται να διευκρινίζει τις πληροφορίες που παρέχει

με το ΕΕΕΣ σύμφωνα με την παρ. 9 του ίδιου άρθρου, β) την εγγύηση συμμετοχής, όπως προβλέπεται στο άρθρο 72 του Ν.4412/2016 και τις παραγράφους 2.1.5 και 2.2.2 αντίστοιχα της παρούσας διακήρυξης.

Οι προσφέροντες συμπληρώνουν το σχετικό υπόδειγμα ΕΕΕΣ, το οποίο αποτελεί αναπόσπαστο μέρος της παρούσας διακήρυξης ως Παράρτημα αυτής.

Η συμπλήρωσή του δύναται να πραγματοποιηθεί με χρήση του υποσυστήματος Promitheus ESPDint, προσβάσιμου μέσω της Διαδικτυακής Πύλης (www.promitheus.gov.gr) του ΟΠΣ ΕΣΗΔΗΣ, ή άλλης σχετικής συμβατής πλατφόρμας υπηρεσιών διαχείρισης ηλεκτρονικών ΕΕΕΣ. Οι Οικονομικοί Φορείς δύνανται για αυτό το σκοπό να αξιοποιήσουν το αντίστοιχο ηλεκτρονικό αρχείο με μορφότυπο XML που αποτελεί επικουρικό στοιχείο των εγγράφων της σύμβασης.

Το συμπληρωμένο από τον Οικονομικό Φορέα ΕΕΕΣ, καθώς και η τυχόν συνοδευτική αυτού υπεύθυνη δήλωση, υποβάλλονται σύμφωνα με την περίπτωση δ της παραγράφου 2.4.2.5 της παρούσας, σε ψηφιακά υπογεγραμμένο ηλεκτρονικό αρχείο με μορφότυπο PDF.

2.4.3.2 Τεχνική προσφορά

Η τεχνική προσφορά θα πρέπει να καλύπτει όλες τις απαιτήσεις και τις προδιαγραφές που έχουν τεθεί από την αναθέτουσα αρχή με το κεφάλαιο “Απαιτήσεις-Τεχνικές Προδιαγραφές” του Παραρτήματος της Διακήρυξης, περιγράφοντας ακριβώς πώς οι συγκεκριμένες απαιτήσεις και προδιαγραφές πληρούνται. Περιλαμβάνει ιδίως τα έγγραφα και δικαιολογητικά, βάσει των οποίων θα αξιολογηθεί η καταλληλότητα των προσφερόμενων ειδών, με βάση το κριτήριο ανάθεσης, σύμφωνα με τα αναλυτικώς αναφερόμενα στο ως άνω Παράρτημα

Οι οικονομικοί φορείς αναφέρουν:

α) το τμήμα της σύμβασης που προτίθενται να αναθέσουν υπό μορφή υπεργολαβίας σε τρίτους, καθώς και τους υπεργολάβους που προτείνουν.

2.4.4 Περιεχόμενα Φακέλου «Οικονομική Προσφορά» / Τρόπος σύνταξης και υποβολής οικονομικών προσφορών

Η Οικονομική Προσφορά συντάσσεται με βάση το αναγραφόμενο στην παρούσα κριτήριο ανάθεσης πλέον συμφέρουσα από οικονομική άποψη προσφορά, όπως ορίζεται κατωτέρω ή σύμφωνα με τα οριζόμενα στο Παράρτημα της διακήρυξης:

A. Τιμές

Η τιμή του προς προμήθεια αγαθού δίνεται σε ευρώ ανά μονάδα.

Στην τιμή περιλαμβάνονται οι υπέρ τρίτων κρατήσεις, ως και κάθε άλλη επιβάρυνση, σύμφωνα με την κείμενη νομοθεσία, μη συμπεριλαμβανομένου Φ.Π.Α., για την παράδοση του υλικού στον τόπο και με τον τρόπο που προβλέπεται στα έγγραφα της σύμβασης

Οι υπέρ τρίτων κρατήσεις υπόκεινται στο εκάστοτε ισχύον αναλογικό τέλος χαρτοσήμου και στην επ’ αυτού εισφορά υπέρ ΟΓΑ.

Οι προσφερόμενες τιμές είναι σταθερές καθ’ όλη τη διάρκεια της σύμβασης και δεν αναπροσαρμόζονται

Ως απαράδεκτες θα απορρίπτονται προσφορές στις οποίες: α) δεν δίνεται τιμή σε ΕΥΡΩ ή καθορίζεται σχέση ΕΥΡΩ προς ξένο νόμισμα, β) δεν προκύπτει με σαφήνεια η προσφερόμενη τιμή, με την επιφύλαξη του άρθρου 102 του ν. 4412/2016 και γ) η τιμή υπερβαίνει τον προϋπολογισμό της σύμβασης που καθορίζεται και τεκμηριώνεται από την αναθέτουσα αρχή στο κεφάλαιοτου Παραρτήματος ...της παρούσας διακήρυξης.

Στην οικονομική προσφορά θα πρέπει να επιλέγεται με σαφήνεια ένας από τους τρόπους πληρωμής που περιγράφονται στην παρ. (5.1) της παρούσας διακήρυξης.

ΣΗΜΕΙΩΣΗ Οι τιμές των προσφορών θα εκφράζονται σε ευρώ χωρίς ΦΠΑ, για παράδοση του συγκροτήματος ελευθέρου κάθε δασμού, φόρου, τέλους, δημοσιονομικής επιβάρυνσης ή άλλης αμοιβής,

για εγκατάστασή του στο ΝΟΣΟΚΟΜΕΙΟ, σύνδεση, δοκιμές, θέση του σε λειτουργία και εκπαίδευση προσωπικού (τόσο των τεχνικών όσο και των χρηστών). Στις τιμές αυτές περιλαμβάνονται τα κλινικά πακέτα και ο παρελκόμενος εξοπλισμός που περιγράφονται στο Παράρτημα (Τεχνικές Προδιαγραφές) της διακήρυξης αλλά και τα λοιπά είδη, υλικά και εργασίες που απαιτούνται και πρέπει να προσκομίσει / εκτελέσει ο ανάδοχος (πλην εκείνων που αφορούν την προετοιμασία του χώρου τοποθέτησης) για την εγκατάσταση και πλήρη λειτουργία του συγκροτήματος. Στις τιμές αυτές τέλος, είτε αναφέρεται στην προσφορά είτε όχι, εννοείται ότι περιλαμβάνονται όλες οι κρατήσεις για λογαριασμό τρίτων καθώς και κάθε άλλη επιβάρυνση, χωρίς τον ΦΠΑ, για παράδοση του συγκροτήματος στον τόπο και με τον τρόπο που προβλέπεται στην παρούσα διακήρυξη.

Αναλυτικά:

Οι Προμηθευτές να προσφέρουν τιμές για το υπό προμήθεια μηχάνημα ακολουθώντας την παρακάτω διαδικασία (παράδειγμα) :

- A. Τιμή μηχανήματος για την πλήρη λειτουργία – εγκατάσταση στο χώρο που θα τους υποδειχθεί.
- B. Τιμή για το 1^ο έτος υποχρεωτικής συντήρησης με ανταλλακτικά.
- B. Τιμή συντήρησης με δικαίωμα προαίρεσης, με ανταλλακτικά για 6 χρόνια **ΠΛΕΟΝ** - του υποχρεωτικά τριετούς χρόνου της εγγύησης και του 1^{ου} χρόνου της υποχρεωτικής συντήρησης.

Επισημαίνονται τα ακόλουθα:

1. ο υποψήφιος οικονομικός φορέας στην ηλεκτρονική πλατφόρμα του ΕΣΗΔΗΣ , θα δώσει τιμή για το 1^ο έτος υποχρεωτικής συντήρησης και την βετή συντήρηση του μηχανήματος μετά την λήξη της τριετούς εγγύησης καλής λειτουργίας, ενώ οφείλει, επί ποινή αποκλεισμού, να αναφέρει στην οικονομική του προσφορά (σε συνοδευτικό έντυπο pdf που θα αναρτήσει στη ηλεκτρονική πλατφόρμα στο φάκελο της οικονομικής προσφοράς) αναλυτικά την ετήσια τιμή συντήρησης του μηχανήματος και ανά έτος συμπληρώνοντας τον παρακάτω πίνακα:

ΠΡΟΜΗΘΕΙΑ ΚΑΙ ΕΓΚΑΤΑΣΤΑΣΗ ΑΞΟΝΙΚΟΥ ΤΟΜΟΓΡΑΦΟΥ					
A/A	ΠΕΡΙΓΡΑΦΗ	ΠΡΟΥΠΟΛΟΓΙΣΘΕΙΣΑ ΔΑΠΑΝΗ ΧΩΡΙΣ ΦΠΑ 24%	ΠΡΟΥΠΟΛΟΓΙΣΘΕΙΣΑ ΔΑΠΑΝΗ ΜΕ ΦΠΑ 24%	ΟΙΚΟΝΟΜΙΚΗ ΠΡΟΣΦΟΡΑ ΧΩΡΙΣ ΦΠΑ	ΟΙΚΟΝΟΜΙΚΗ ΠΡΟΣΦΟΡΑ ΜΕ ΦΠΑ
1	ΠΡΟΜΗΘΕΙΑ ΚΑΙ ΕΓΚΑΤΑΣΤΑΣΗ ΑΞΟΝΙΚΟΥ ΤΟΜΟΓΡΑΦΟΥ 128 ΤΟΜΩΝ				
ΣΥΝΤΗΡΗΣΗ					
ΕΤΟΣ	ΕΤΗΣΙΟ ΚΟΣΤΟΣ ΣΥΝΤΗΡΗΣΗΣ ΧΩΡΙΣ ΦΠΑ	ΦΠΑ	ΕΤΗΣΙΟ ΚΟΣΤΟΣ ΣΥΝΤΗΡΗΣΗΣ ΜΕ ΦΠΑ		
1ος χρόνος	0		0		
2ος χρόνος	0		0		
3ος χρόνος	0		0		
ΕΤΟΣ	ΕΤΗΣΙΟ ΚΟΣΤΟΣ ΣΥΝΤΗΡΗΣΗΣ ΧΩΡΙΣ ΦΠΑ ΥΠΟΧΡΕΩΤΙΚΗΣ ΣΥΝΤΗΡΗΣΗΣ	ΦΠΑ	ΕΤΗΣΙΟ ΚΟΣΤΟΣ ΣΥΝΤΗΡΗΣΗΣ ΜΕ ΦΠΑ		
4ος χρόνος (1 ^ο έτος υποχρεωτικής συντήρησης)					
ΕΤΟΣ	ΕΤΗΣΙΟ ΚΟΣΤΟΣ ΣΥΝΤΗΡΗΣΗΣ ΧΩΡΙΣ ΦΠΑ ΜΕ ΔΙΚΑΙΩΜΑ ΠΡΟΑΙΡΕΣΗΣ	ΦΠΑ	ΕΤΗΣΙΟ ΚΟΣΤΟΣ ΣΥΝΤΗΡΗΣΗΣ ΜΕ ΦΠΑ		

5ος χρόνος (προαίρεση)			
6ος χρόνος (προαίρεση)			
7ος χρόνος (προαίρεση)			
8ος χρόνος (προαίρεση)			
9ος χρόνος (προαίρεση)			
10ος χρόνος (προαίρεση)			
ΣΥΝΟΛΟ SERVICE			

Σε περίπτωση που δίδεται εγγύηση καλής λειτουργίας πέρα των τριών ετών, τότε για αυτά τα επιπλέον (πέρα των 3 ετών) έτη θα δίδεται μηδενική τιμή στον παραπάνω πίνακα

- Μετά τη λήξη του χρόνου εγγύησης καλής λειτουργίας (υποχρεωτική κατ' ελάχιστον τρία έτη), ο προμηθευτής υποχρεώνεται να αναλάβει τη συντήρηση και την επισκευή του μηχανήματος για **1 έτος υποχρεωτικής συντήρησης και 6 επιπλέον έτη με δικαίωμα προαίρεσης**, έναντι ιδιαίτερης ετήσιας αμοιβής η οποία δεν μπορεί να υπερβαίνει την προσφερθείσα τιμή στην οικονομική προσφορά.

Η συντήρηση – επισκευή του εξοπλισμού μετά το τέλος της υποχρεωτικής εγγύησης των 3 ετών ΔΕΝ βαρύνει το ΕΠ. «Κρήτη» 2014-2020.

- Σε περίπτωση όπου η προσφερθείσα τιμή συντήρησης κριθεί, σύμφωνα με τις οικονομικές συνθήκες οι οποίες θα επικρατούν μετά την λήξη της εγγύησης καλής λειτουργίας, ως υψηλή, το Νοσοκομείο **δύναται να την διαπραγματευτεί.**

Στην τιμή προσφοράς του συγκροτήματος (και είναι υποχρέωση του αναδόχου) περιλαμβάνεται η αποξήλωση του υφιστάμενου παλαιού συγκροτήματος από τον χώρο που υπάρχει και λειτουργεί μέχρι τώρα και στον οποίο θα εγκατασταθεί το νέο συγκρότημα και η απόθεσή του σε χώρο (του Πανεπιστημιακού Νοσοκομείου Ηρακλείου), που θα του υποδείξει το ΝΟΣΟΚΟΜΕΙΟ

2.4.5 Χρόνος ισχύος των προσφορών

Οι υποβαλλόμενες προσφορές ισχύουν και δεσμεύουν τους οικονομικούς φορείς για διάστημα 12 μηνών από την επόμενη της καταληκτικής ημερομηνίας υποβολής προσφορών.

Προσφορά η οποία ορίζει χρόνο ισχύος μικρότερο από τον ανωτέρω προβλεπόμενο απορρίπτεται ως μη κανονική.

Η ισχύς της προσφοράς μπορεί να παρατείνεται εγγράφως, εφόσον τούτο ζητηθεί από την αναθέτουσα αρχή, πριν από τη λήξη της, με αντίστοιχη παράταση της εγγυητικής επιστολής συμμετοχής σύμφωνα με τα οριζόμενα στο άρθρο 72 παρ. 1 του ν. 4412/2016 και την παράγραφο 2.2.2. της παρούσας, κατ' ανώτατο όριο για χρονικό διάστημα ίσο με την προβλεπόμενη ως άνω αρχική διάρκεια. Σε περίπτωση αιτήματος της αναθέτουσας αρχής για παράταση της ισχύος της προσφοράς, για τους οικονομικούς φορείς, που αποδέχτηκαν την παράταση, πριν τη λήξη ισχύος των προσφορών τους, οι προσφορές ισχύουν και τους δεσμεύουν για το επιπλέον αυτό χρονικό διάστημα.

Μετά τη λήξη και του παραπάνω ανώτατου ορίου χρόνου παράτασης ισχύος της προσφοράς, τα αποτελέσματα της διαδικασίας ανάθεσης ματαιώνονται, εκτός αν η αναθέτουσα αρχή κρίνει, κατά περίπτωση, αιτιολογημένα, ότι η συνέχιση της διαδικασίας εξυπηρετεί το δημόσιο συμφέρον, οπότε οι οικονομικοί φορείς που συμμετέχουν στη διαδικασία μπορούν να επιλέξουν είτε να παρατείνουν την προσφορά και την εγγύηση συμμετοχής τους, εφόσον τους ζητηθεί πριν την πάροδο του ανωτέρω ανώτατου

ορίου παράτασης της προσφοράς τους είτε όχι. Στην τελευταία περίπτωση, η διαδικασία συνεχίζεται με όσους παρατείνουν τις προσφορές τους και αποκλείονται οι λοιποί οικονομικοί φορείς.

Σε περίπτωση που λήξει ο χρόνος ισχύος των προσφορών και δεν ζητηθεί παράταση της προσφοράς, η αναθέτουσα αρχή δύναται με αιτιολογημένη απόφασή της, εφόσον η εκτέλεση της σύμβασης εξυπηρετεί το δημόσιο συμφέρον, να ζητήσει εκ των υστέρων από τους οικονομικούς φορείς που συμμετέχουν στη διαδικασία να παρατείνουν την προσφορά τους.

2.4.6 Λόγοι απόρριψης προσφορών

Η αναθέτουσα αρχή με βάση τα αποτελέσματα του ελέγχου και της αξιολόγησης των προσφορών, απορρίπτει, σε κάθε περίπτωση, προσφορά:

α) η οποία αποκλίνει από απαράβατους όρους περί σύνταξης και υποβολής της προσφοράς, ή δεν υποβάλλεται εμπρόθεσμα με τον τρόπο και με το περιεχόμενο που ορίζεται στην παρούσα και συγκεκριμένα στις παραγράφους 2.4.1 (Γενικοί όροι υποβολής προσφορών), 2.4.2. (Χρόνος και τρόπος υποβολής προσφορών), 2.4.3. (Περιεχόμενο φακέλων δικαιολογητικών συμμετοχής, τεχνικής προσφοράς), 2.4.4. (Περιεχόμενο φακέλου οικονομικής προσφοράς, τρόπος σύνταξης και υποβολής οικονομικών προσφορών), 2.4.5. (Χρόνος ισχύος προσφορών), 3.1. (Αποσφράγιση και αξιολόγηση προσφορών), 3.2 (Πρόσκληση υποβολής δικαιολογητικών προσωρινού αναδόχου) της παρούσας,

β) η οποία περιέχει ατελείς, ελλείψεις, ασαφείς ή λανθασμένες πληροφορίες ή τεκμηρίωση, συμπεριλαμβανομένων των πληροφοριών που περιέχονται στο ΕΕΕΣ, εφόσον αυτές δεν επιδέχονται συμπλήρωση, διόρθωση, αποσαφήνιση ή διευκρίνιση ή, εφόσον επιδέχονται, δεν έχουν αποκατασταθεί από τον προσφέροντα, εντός της προκαθορισμένης προθεσμίας, σύμφωνα το άρθρο 102 του ν. 4412/2016 και την παρ. 3.1.2.1 της παρούσας διακήρυξης,

γ) για την οποία ο προσφέρων δεν παράσχει τις απαιτούμενες εξηγήσεις, εντός της προκαθορισμένης προθεσμίας ή η εξήγηση δεν είναι αποδεκτή από την αναθέτουσα αρχή σύμφωνα με την παρ. 3.1.2.1 της παρούσας και τα άρθρα 102 και 103 του ν. 4412/2016,

δ) η οποία είναι εναλλακτική προσφορά

ε) η οποία υποβάλλεται από έναν προσφέροντα που έχει υποβάλλει δύο ή περισσότερες προσφορές. Ο περιορισμός αυτός ισχύει, υπό τους όρους της παραγράφου 2.2.3.4 περ.γ της παρούσας (περ. γ' της παρ. 4 του άρθρου 73 του ν. 4412/2016) και στην περίπτωση ενώσεων οικονομικών φορέων με κοινά μέλη, καθώς και στην περίπτωση οικονομικών φορέων που συμμετέχουν είτε αυτοτελώς είτε ως μέλη ενώσεων.

στ) η οποία είναι υπό αίρεση,

ζ) η οποία θέτει όρο αναπροσαρμογής,

η) για την οποία ο προσφέρων δεν παράσχει, εντός αποκλειστικής προθεσμίας είκοσι (20) ημερών από την κοινοποίηση σε αυτόν σχετικής πρόσκλησης της αναθέτουσας αρχής, εξηγήσεις αναφορικά με την τιμή ή το κόστος που προτείνει σε αυτήν, στην περίπτωση που η προσφορά του φαίνεται ασυνήθιστα χαμηλή σε σχέση με τα αγαθά, σύμφωνα με την παρ. 1 του άρθρου 88 του ν.4412/2016,

θ) εφόσον διαπιστωθεί ότι είναι ασυνήθιστα χαμηλή διότι δε συμμορφώνεται με τις ισχύουσες υποχρεώσεις της παρ. 2 του άρθρου 18 του ν.4412/2016,

ι) η οποία παρουσιάζει αποκλίσεις ως προς τους όρους και τις τεχνικές προδιαγραφές της σύμβασης,

ια) η οποία παρουσιάζει ελλείψεις ως προς τα δικαιολογητικά που ζητούνται από τα έγγραφα της παρούσας διακήρυξης, εφόσον αυτές δεν θεραπευτούν από τον προσφέροντα με την υποβολή ή τη συμπλήρωσή τους, εντός της προκαθορισμένης προθεσμίας, σύμφωνα με τα άρθρα 102 και 103 του ν.4412/2016,

ιβ) εάν από τα δικαιολογητικά του άρθρου 103 του ν. 4412/2016, που προσκομίζονται από τον προσωρινό ανάδοχο, δεν αποδεικνύεται η μη συνδρομή των λόγων αποκλεισμού της παραγράφου 2.2.3 της παρούσας ή η πλήρωση μιας ή περισσότερων από τις απαιτήσεις των κριτηρίων ποιοτικής επιλογής, σύμφωνα με τις παραγράφους 2.2.4. επ., περί κριτηρίων επιλογής,

ιγ) εάν κατά τον έλεγχο των ως άνω δικαιολογητικών του άρθρου 103 του ν.4412/2016, διαπιστωθεί ότι τα στοιχεία που δηλώθηκαν, σύμφωνα με το άρθρο 79 του ν. 4412/2016, είναι εκ προθέσεως απατηλά, ή ότι έχουν υποβληθεί πλαστά αποδεικτικά στοιχεία.

3. ΔΙΕΝΕΡΓΕΙΑ ΔΙΑΔΙΚΑΣΙΑΣ - ΑΞΙΟΛΟΓΗΣΗ ΠΡΟΣΦΟΡΩΝ

3.1 Αποσφράγιση και αξιολόγηση προσφορών

3.1.1 Ηλεκτρονική αποσφράγιση προσφορών

Το πιστοποιημένο στο ΕΣΗΔΗΣ, για την αποσφράγιση των προσφορών αρμόδιο όργανο της Αναθέτουσας Αρχής, ήτοι η επιτροπή διενέργειας/επιτροπή αξιολόγησης, **εφεξής Επιτροπή Διαγωνισμού**, προβαίνει στην έναρξη της διαδικασίας ηλεκτρονικής αποσφράγισης των φακέλων των προσφορών, κατά το άρθρο 100 του ν. 4412/2016, ακολουθώντας τα εξής στάδια:

- Ηλεκτρονική Αποσφράγιση του (υπό)φακέλου «Δικαιολογητικά Συμμετοχής-Τεχνική Προσφορά», την Ηλεκτρονική Αποσφράγιση του (υπό)φακέλου «Οικονομική Προσφορά», κατά την ημερομηνία και ώρα που θα ορίσει η Αναθέτουσα Αρχή

Σε κάθε στάδιο τα στοιχεία των προσφορών που αποσφραγίζονται είναι καταρχήν προσβάσιμα μόνο στα μέλη της Επιτροπής Διαγωνισμού και την Αναθέτουσα Αρχή.

Η αναθέτουσα αρχή ζητεί τους προσφέροντες ή τους υποψήφιους οικονομικούς φορείς, όταν οι πληροφορίες ή η τεκμηρίωση που πρέπει να υποβάλλονται είναι ή εμφανίζονται ελλιπείς ή λανθασμένες, συμπεριλαμβανομένων εκείνων στο ΕΕΕΣ, ή όταν λείπουν συγκεκριμένα έγγραφα, να υποβάλλουν, να συμπληρώσουν, να αποσαφηνίζουν ή να ολοκληρώνουν τις σχετικές πληροφορίες ή τεκμηρίωση, σύμφωνα με το άρθρο 102 του ν.4412/2016, ως αντικαταστάθηκε με το άρθρο 42 του ν. 4782/2021 (ΦΕΚ 36/9-3-21) και ισχύει.

3.1.2 Αξιολόγηση προσφορών

3.1.2.1 Μετά την κατά περίπτωση ηλεκτρονική αποσφράγιση των προσφορών η Αναθέτουσα Αρχή προβαίνει στην αξιολόγηση αυτών, μέσω των αρμόδιων πιστοποιημένων στο ΕΣΗΔΗΣ οργάνων της, εφαρμοζόμενων κατά τα λοιπά των κειμένων διατάξεων.

Η αναθέτουσα αρχή, τηρώντας τις αρχές της ίσης μεταχείρισης και της διαφάνειας, ζητά από τους προσφέροντες οικονομικούς φορείς, όταν οι πληροφορίες ή η τεκμηρίωση που πρέπει να υποβάλλονται είναι ή εμφανίζονται ελλιπείς ή λανθασμένες, συμπεριλαμβανομένων εκείνων στο ΕΕΕΣ, ή όταν λείπουν συγκεκριμένα έγγραφα, να υποβάλλουν, να συμπληρώνουν, να αποσαφηνίζουν ή να ολοκληρώνουν τις σχετικές πληροφορίες ή τεκμηρίωση, εντός προθεσμίας όχι μικρότερης των δέκα (10) ημερών και όχι μεγαλύτερης των είκοσι (20) ημερών από την ημερομηνία κοινοποίησης σε αυτούς της σχετικής πρόσκλησης. Η συμπλήρωση ή η αποσαφήνιση ζητείται και γίνεται αποδεκτή υπό την προϋπόθεση ότι δεν τροποποιείται η προσφορά του οικονομικού φορέα και ότι αφορά σε στοιχεία ή δεδομένα, των οποίων είναι αντικειμενικά εξακριβώσιμος ο προγενέστερος χαρακτήρας σε σχέση με το πέρας της καταληκτικής προθεσμίας παραλαβής προσφορών. Τα ανωτέρω ισχύουν κατ' αναλογίαν και για τυχόν ελλείπουσες δηλώσεις, υπό την προϋπόθεση ότι βεβαιώνουν γεγονότα αντικειμενικώς εξακριβώσιμα.

Ειδικότερα :

α) Η Επιτροπή Διαγωνισμού εξετάζει αρχικά την προσκόμιση της εγγύησης συμμετοχής, σύμφωνα με την παρ. 1 του άρθρου 72. Σε περίπτωση παράλειψης προσκόμισης, είτε της εγγύησης συμμετοχής ηλεκτρονικής έκδοσης, μέχρι την καταληκτική ημερομηνία υποβολής προσφορών, είτε του πρωτοτύπου της έντυπης εγγύησης συμμετοχής, μέχρι την ημερομηνία και ώρα αποσφράγισης, η Επιτροπή Διαγωνισμού συντάσσει πρακτικό στο οποίο εισηγείται την απόρριψη της προσφοράς ως απαράδεκτης.

Στη συνέχεια εκδίδεται από την αναθέτουσα αρχή απόφαση, με την οποία επικυρώνεται το ανωτέρω πρακτικό. Η απόφαση απόρριψης της προσφοράς του παρόντος εδαφίου εκδίδεται πριν από την έκδοση οποιασδήποτε άλλης απόφασης σχετικά με την αξιολόγηση των προσφορών της οικείας διαδικασίας

ανάθεσης σύμβασης και κοινοποιείται σε όλους τους προσφέροντες με επιμέλεια αυτής μέσω της λειτουργικότητας της «Επικοινωνίας» του ηλεκτρονικού διαγωνισμού στο ΕΣΗΔΗΣ.

Κατά της εν λόγω απόφασης χωρεί προδικαστική προσφυγή, σύμφωνα με τα οριζόμενα στην παράγραφο 3.4 της παρούσας.

Η αναθέτουσα αρχή επικοινωνεί παράλληλα με τους φορείς που φέρονται να έχουν εκδώσει τις εγγυητικές επιστολές, προκειμένου να διαπιστώσει την εγκυρότητά τους.

β) Στη συνέχεια η Επιτροπή Διαγωνισμού προβαίνει αρχικά στον έλεγχο των δικαιολογητικών συμμετοχής και εν συνεχεία στην αξιολόγηση και βαθμολόγηση των τεχνικών προσφορών των προσφερόντων, των οποίων τα δικαιολογητικά συμμετοχής έκρινε πλήρη. Η αξιολόγηση και βαθμολόγηση γίνονται σύμφωνα με τα σχετικώς προβλεπόμενα στον ν.4412/2016 και τους όρους της παρούσας. Η διαδικασία αξιολόγησης ολοκληρώνεται με την καταχώριση σε πρακτικό των προσφερόντων, των αποτελεσμάτων του ελέγχου και της αξιολόγησης των δικαιολογητικών συμμετοχής, των αποτελεσμάτων της αξιολόγησης των τεχνικών προσφορών, της βαθμολόγησης των αποδεκτών τεχνικών προσφορών με βάση τα κριτήρια αξιολόγησης των παραγράφων 2.3.1 και 2.3.2 της παρούσας.

Τα αποτελέσματα των εν λόγω σταδίων («Δικαιολογητικά Συμμετοχής» & «Τεχνική Προσφορά» επικυρώνονται με απόφαση του αποφαινόμενου οργάνου της αναθέτουσας αρχής, η οποία κοινοποιείται στους προσφέροντες, εκτός από όσους αποκλείστηκαν οριστικά δυνάμει της παρ. 1 του άρθρου 72 του ν. 4412/2016, μέσω της λειτουργικότητας της «Επικοινωνίας» του ΕΣΗΔΗΣ. Μετά από την έκδοση και κοινοποίηση της ανωτέρω απόφασης, οι προσφέροντες λαμβάνουν γνώση των λοιπών συμμετεχόντων στη διαδικασία και των στοιχείων που υποβλήθηκαν από αυτούς.

Κατά της εν λόγω απόφασης χωρεί προδικαστική προσφυγή, σύμφωνα με τα οριζόμενα στην παράγραφο 3.4 της παρούσας.

γ) Μετά την ολοκλήρωση της αξιολόγησης, σύμφωνα με τα ανωτέρω, αποσφραγίζονται, κατά την ορισθείσα ημερομηνία και ώρα οι φάκελοι των οικονομικών προσφορών εκείνων των προσφερόντων που δεν έχουν απορριφθεί σύμφωνα με τα ανωτέρω.

δ) Η Επιτροπή Διαγωνισμού προβαίνει στην αξιολόγηση των οικονομικών προσφορών που αποσφραγίστηκαν και συντάσσει πρακτικό στο οποίο καταχωρούνται οι προσφορές κατά σειρά κατάταξης, με βάση τη συνολική βαθμολογία τους, καθώς και η αιτιολογημένη εισήγησή της για την αποδοχή ή απόρριψή τους και την ανάδειξη του προσωρινού αναδόχου.

Εάν οι προσφορές φαίνονται ασυνήθιστα χαμηλές σε σχέση με το αντικείμενο της σύμβασης, η αναθέτουσα αρχή απαιτεί από τους οικονομικούς φορείς, μέσω της λειτουργικότητας της «Επικοινωνίας» του ηλεκτρονικού διαγωνισμού στο ΕΣΗΔΗΣ, να εξηγήσουν την τιμή ή το κόστος που προτείνουν στην προσφορά τους, εντός αποκλειστικής προθεσμίας, κατά ανώτατο όριο είκοσι (20) ημερών από την κοινοποίηση της σχετικής πρόσκλησης. Στην περίπτωση αυτή εφαρμόζονται τα άρθρα 88 και 89 ν. 4412/2016. Εάν τα παρεχόμενα στοιχεία δεν εξηγούν κατά τρόπο ικανοποιητικό το χαμηλό επίπεδο της τιμής ή του κόστους που προτείνεται, η προσφορά απορρίπτεται ως μη κανονική.

Στην περίπτωση ισοδύναμων προφορών, δηλαδή προσφορών με την ίδια συνολική τελική βαθμολογία μεταξύ δύο ή περισσότερων προσφερόντων, η ανάθεση γίνεται **στην προσφορά με τη μεγαλύτερη βαθμολογία τεχνικής προσφοράς.**

Αν οι ισοδύναμες προσφορές έχουν την ίδια βαθμολογία τεχνικής προσφοράς η αναθέτουσα αρχή επιλέγει τον ανάδοχο με κλήρωση μεταξύ των οικονομικών φορέων που υπέβαλαν τις ισοδύναμες προσφορές. Η κλήρωση γίνεται ενώπιον της Επιτροπής του Διαγωνισμού και παρουσία αυτών των οικονομικών φορέων.

Στη συνέχεια, εφόσον το αποφαινόμενο όργανο της αναθέτουσας αρχής εγκρίνει το ανωτέρω πρακτικό κατάταξης των προσφορών, εκδίδεται απόφαση για τα αποτελέσματα του εν λόγω σταδίου και η αναθέτουσα αρχή προσκαλεί εγγράφως, μέσω της λειτουργικότητας της «Επικοινωνίας» του ηλεκτρονικού διαγωνισμού στο ΕΣΗΔΗΣ, τον πρώτο σε κατάταξη προσφέροντα, στον οποίον πρόκειται να γίνει η

κατακύρωση («προσωρινός ανάδοχος»), να υποβάλει τα δικαιολογητικά κατακύρωσης, σύμφωνα με όσα ορίζονται στο άρθρο 103 και την παρ. 3.2 της παρούσας, περί πρόσκλησης για υποβολή δικαιολογητικών. Η απόφαση έγκρισης του πρακτικού κατάταξης προσφορών δεν κοινοποιείται στους προσφέροντες και ενσωματώνεται στην απόφαση κατακύρωσης.

Σε κάθε περίπτωση, όταν εξ αρχής έχει υποβληθεί μία προσφορά, τα αποτελέσματα όλων των σταδίων της διαδικασίας ανάθεσης, ήτοι Δικαιολογητικών Συμμετοχής, Τεχνικής Προσφοράς και Οικονομικής Προσφοράς, επικυρώνονται με την απόφαση κατακύρωσης του άρθρου 105 του ν. 4412/2016, σύμφωνα με την παράγραφο 3.3 της παρούσας, που εκδίδεται μετά το πέρας και του τελευταίου σταδίου της διαδικασίας. Κατά της ανωτέρω απόφασης χωρεί προδικαστική προσφυγή ενώπιον της ΑΕΠΠ σύμφωνα με όσα προβλέπονται στην παράγραφο 3.4 της παρούσας.

3.2 Πρόσκληση υποβολής δικαιολογητικών προσωρινού αναδόχου - Δικαιολογητικά προσωρινού αναδόχου

Μετά την αξιολόγηση των προσφορών, η αναθέτουσα αρχή αποστέλλει σχετική ηλεκτρονική πρόσκληση στον προσφέροντα, στον οποίο πρόκειται να γίνει η κατακύρωση («προσωρινό ανάδοχο»), μέσω της λειτουργικότητας της «Επικοινωνίας» του ηλεκτρονικού διαγωνισμού στο ΕΣΗΔΗΣ, και τον καλεί να υποβάλει εντός προθεσμίας δέκα (10) ημερών από την κοινοποίηση της σχετικής έγγραφης ειδοποίησης σε αυτόν, τα αποδεικτικά έγγραφα νομιμοποίησης και τα πρωτότυπα ή αντίγραφα όλων των δικαιολογητικών που περιγράφονται στην παράγραφο 2.2.9.2. της παρούσας διακήρυξης, ως αποδεικτικά στοιχεία για τη μη συνδρομή των λόγων αποκλεισμού της παραγράφου 2.2.3 της διακήρυξης, καθώς και για την πλήρωση των κριτηρίων ποιοτικής επιλογής των παραγράφων 2.2.4 - 2.2.8 αυτής.

Ειδικότερα, το σύνολο των στοιχείων και δικαιολογητικών της ως άνω παραγράφου αποστέλλονται από αυτόν σε μορφή ηλεκτρονικών αρχείων με μορφότυπο PDF, σύμφωνα με τα ειδικώς οριζόμενα στην παράγραφο 2.4.2.5 της παρούσας.

Εντός της προθεσμίας υποβολής των δικαιολογητικών κατακύρωσης και το αργότερο έως την τρίτη εργάσιμη ημέρα από την καταληκτική ημερομηνία ηλεκτρονικής υποβολής των δικαιολογητικών κατακύρωσης, προσκομίζονται με ευθύνη του οικονομικού φορέα, στην αναθέτουσα αρχή, σε έντυπη μορφή και σε κλειστό φάκελο, στον οποίο αναγράφεται ο αποστολέας, τα στοιχεία του Διαγωνισμού και ως παραλήπτης η Επιτροπή Διαγωνισμού, τα στοιχεία και δικαιολογητικά, τα οποία απαιτείται να προσκομισθούν σε έντυπη μορφή (ως πρωτότυπα ή ακριβή αντίγραφα), σύμφωνα με τα προβλεπόμενα στις διατάξεις της ως άνω παραγράφου 2.4.2.5.

Αν δεν προσκομισθούν τα παραπάνω δικαιολογητικά ή υπάρχουν ελλείψεις σε αυτά που υποβλήθηκαν, η αναθέτουσα αρχή καλεί τον προσωρινό ανάδοχο να προσκομίσει τα ελλείποντα δικαιολογητικά ή να συμπληρώσει τα ήδη υποβληθέντα ή να παράσχει διευκρινήσεις με την έννοια του άρθρου 102 του ν. 4412/2016, εντός δέκα (10) ημερών από την κοινοποίηση της σχετικής πρόσκλησης σε αυτόν.

Ο προσωρινός ανάδοχος δύναται να υποβάλει αίτημα, μέσω της λειτουργικότητας της «Επικοινωνίας» του ηλεκτρονικού διαγωνισμού στο ΕΣΗΔΗΣ, προς την αναθέτουσα αρχή, για παράταση της ως άνω προθεσμίας, συνοδευόμενο από αποδεικτικά έγγραφα περί αίτησης χορήγησης δικαιολογητικών προσωρινού αναδόχου. Στην περίπτωση αυτή η αναθέτουσα αρχή παρατείνει την προθεσμία υποβολής αυτών, για όσο χρόνο απαιτηθεί για τη χορήγησή τους από τις αρμόδιες δημόσιες αρχές. Ο προσωρινός ανάδοχος μπορεί να αξιοποιεί τη δυνατότητα αυτή τόσο εντός της αρχικής προθεσμίας για την υποβολή δικαιολογητικών όσο και εντός της προθεσμίας για την προσκόμιση ελλειπόντων ή τη συμπλήρωση ήδη υποβληθέντων δικαιολογητικών, κατά την έννοια του άρθρου 102 του ν. 4412/2016, ως ανωτέρω προβλέπεται. Η παρούσα ρύθμιση εφαρμόζεται αναλόγως και όταν η αναθέτουσα αρχή ζητήσει την προσκόμιση των δικαιολογητικών κατά τη διαδικασία αξιολόγησης των προσφορών ή αιτήσεων συμμετοχής και πριν από το στάδιο κατακύρωσης, κατ' εφαρμογή της διάταξης του πρώτου εδαφίου της παρ. 5 του άρθρου 79 του ν. 4412/2016, τηρουμένων των αρχών της ίσης μεταχείρισης και της διαφάνειας.

Απορρίπτεται η προσφορά του προσωρινού αναδόχου, καταπίπτει υπέρ της αναθέτουσας αρχής η εγγύηση συμμετοχής του και η κατακύρωση γίνεται στον προσφέροντα που υπέβαλε την αμέσως επόμενη πλέον συμφέρουσα από οικονομική άποψη προσφορά, τηρουμένης της ανωτέρω διαδικασίας, εάν:

- i) κατά τον έλεγχο των παραπάνω δικαιολογητικών διαπιστωθεί ότι τα στοιχεία που δηλώθηκαν με το Ευρωπαϊκό Ενιαίο Έγγραφο Σύμβασης (ΕΕΕΣ) είναι εκ προθέσεως απατηλά, ή έχουν υποβληθεί πλαστά αποδεικτικά στοιχεία, ή
- ii) δεν υποβληθούν στο προκαθορισμένο χρονικό διάστημα τα απαιτούμενα πρωτότυπα ή αντίγραφα των παραπάνω δικαιολογητικών, ή
- iii) από τα δικαιολογητικά που προσκομίσθηκαν νομίμως και εμπροθέσμως, δεν αποδεικνύεται η μη συνδρομή των λόγων αποκλεισμού σύμφωνα με την παράγραφο 2.2.3 (λόγοι αποκλεισμού) ή η πλήρωση μιας ή περισσότερων από τις απαιτήσεις των κριτηρίων ποιοτικής επιλογής σύμφωνα με τις παραγράφους 2.2.4 έως 2.2.8 (κριτήρια ποιοτικής επιλογής) της παρούσας.

Σε περίπτωση έγκαιρης και προσήκουσας ενημέρωσης της αναθέτουσας αρχής για μεταβολές στις προϋποθέσεις, τις οποίες ο προσωρινός ανάδοχος είχε δηλώσει με το Ευρωπαϊκό Ενιαίο Έγγραφο Σύμβασης (ΕΕΕΣ) ότι πληροί, οι οποίες μεταβολές επήλθαν ή για τις οποίες μεταβολές έλαβε γνώση μετά την δήλωση και μέχρι την ημέρα της σύναψης της σύμβασης (οψιγενείς μεταβολές), δεν καταπίπτει υπέρ της Αναθέτουσας Αρχής η εγγύηση συμμετοχής του.

Αν κανένας από τους προσφέροντες δεν υποβάλλει αληθή ή ακριβή δήλωση ή δεν προσκομίσει ένα ή περισσότερα από τα απαιτούμενα έγγραφα και δικαιολογητικά ή δεν αποδείξει ότι: α) δεν βρίσκεται σε μία από τις καταστάσεις της παραγράφου 2.2.3 της παρούσας διακήρυξης και β) πληροί τα σχετικά κριτήρια ποιοτικής επιλογής τα οποία έχουν καθοριστεί σύμφωνα με τις παραγράφους 2.2.4 -2.2.8 της παρούσας διακήρυξης, η διαδικασία ματαιώνεται.

Η διαδικασία ελέγχου των παραπάνω δικαιολογητικών ολοκληρώνεται με τη σύνταξη πρακτικού από την Επιτροπή του Διαγωνισμού, στο οποίο αναγράφεται η τυχόν συμπλήρωση δικαιολογητικών σύμφωνα με όσα ορίζονται ανωτέρω (παράγραφος 3.1.2.1.) και τη διαβίβασή του στο αποφαινόμενο όργανο της αναθέτουσας αρχής για τη λήψη απόφασης είτε για την κατακύρωση της σύμβασης είτε για τη ματαίωση της διαδικασίας.

Η αναθέτουσα αρχή, αιτιολογημένα και κατόπιν γνώμης της αρμόδιας επιτροπής του διαγωνισμού, μπορεί να κατακυρώσει τη σύμβαση για ολόκληρη ή μεγαλύτερη ή μικρότερη ποσότητα αγαθών σε ποσοστό και ως εξής: Δεκαπέντε τοις εκατό (15%) στην περίπτωση της μεγαλύτερης ποσότητας και πενήντα τοις εκατό (50%) στην περίπτωση μικρότερης ποσότητας.

3.3 Κατακύρωση - σύναψη σύμβασης

3.3.1. Τα αποτελέσματα του ελέγχου των παραπάνω δικαιολογητικών κατακύρωσης και της εισήγησης της Επιτροπής Διαγωνισμού επικυρώνονται με την απόφαση κατακύρωσης, στην οποία ενσωματώνεται η απόφαση έγκρισης του πρακτικού κατάταξης των προσφερόντων και ανάδειξης προσωρινού αναδόχου, σε συνέχεια της αξιολόγησης των οικονομικών προσφορών τους.

Η αναθέτουσα αρχή κοινοποιεί, μέσω της λειτουργικότητας της «Επικοινωνίας», σε όλους τους οικονομικούς φορείς που έλαβαν μέρος στη διαδικασία ανάθεσης, εκτός από όσους αποκλείστηκαν οριστικά, ιδίως δυνάμει της παρ. 1 του άρθρου 72 του ν. 4412/2016, την απόφαση κατακύρωσης, στην οποία αναφέρονται υποχρεωτικά οι προθεσμίες για την αναστολή της σύναψης σύμβασης, σύμφωνα με τα άρθρα 360 έως 372 του ν. 4412/2016, μαζί με αντίγραφο των πρακτικών κατάταξης των προσφερόντων και ανάδειξης προσωρινού αναδόχου, και, επιπλέον, αναρτά τα δικαιολογητικά του προσωρινού αναδόχου στα «Συνημμένα Ηλεκτρονικού Διαγωνισμού».

Μετά την έκδοση και κοινοποίηση της απόφασης κατακύρωσης οι προσφέροντες λαμβάνουν γνώση των οικονομικών προσφορών που αποσφραγίστηκαν, της κατάταξης των προσφορών και των υποβληθέντων

δικαιολογητικών κατακύρωσης, με ενέργειες της αναθέτουσας αρχής. Κατά της απόφασης κατακύρωσης χωρεί προδικαστική προσφυγή ενώπιον της ΑΕΠΠ, σύμφωνα με την παράγραφο 3.4 της παρούσας. Δεν επιτρέπεται η άσκηση άλλης διοικητικής προσφυγής κατά της ανωτέρω απόφασης.

3.3.2. Η απόφαση κατακύρωσης καθίσταται οριστική, εφόσον συντρέξουν οι ακόλουθες προϋποθέσεις σωρευτικά:

α) κοινοποιηθεί η απόφαση κατακύρωσης σε όλους τους οικονομικούς φορείς που δεν έχουν αποκλειστεί οριστικά,

β) παρέλθει άπρακτη η προθεσμία άσκησης προδικαστικής προσφυγής ή σε περίπτωση άσκησης, παρέλθει άπρακτη η προθεσμία άσκησης αίτησης αναστολής κατά της απόφασης της ΑΕΠΠ και σε περίπτωση άσκησης αίτησης αναστολής κατά της απόφασης της ΑΕΠΠ, εκδοθεί απόφαση επί της αίτησης, με την επιφύλαξη της χορήγησης προσωρινής διαταγής, σύμφωνα με όσα ορίζονται στο τελευταίο εδάφιο της παρ. 4 του άρθρου 372 του ν. 4412/2016,

γ) ολοκληρωθεί επιτυχώς ο προσυμβατικός έλεγχος από το Ελεγκτικό Συνέδριο, σύμφωνα με τα άρθρα 324 έως 327 του ν. 4700/2020, εφόσον απαιτείται,

και

δ) ο προσωρινός ανάδοχος, υποβάλλει, στην περίπτωση που απαιτείται και έπειτα από σχετική πρόσκληση, υπεύθυνη δήλωση, που υπογράφεται σύμφωνα με όσα ορίζονται στο άρθρο 79Α του ν. 4412/2016, στην οποία δηλώνεται ότι, δεν έχουν επέλθει στο πρόσωπό του οψιγενείς μεταβολές κατά την έννοια του άρθρου 104 του ν. 4412/2016 και μόνον στην περίπτωση του προσυμβατικού ελέγχου ή της άσκησης προδικαστικής προσφυγής κατά της απόφασης κατακύρωσης. Η υπεύθυνη δήλωση ελέγχεται από την αναθέτουσα αρχή και μνημονεύεται στο συμφωνητικό. Εφόσον δηλωθούν οψιγενείς μεταβολές, η δήλωση ελέγχεται από την Επιτροπή Διαγωνισμού, η οποία εισηγείται προς το αρμόδιο αποφααινόμενο όργανο.

Μετά από την οριστικοποίηση της απόφασης κατακύρωσης η αναθέτουσα αρχή προσκαλεί τον ανάδοχο, μέσω της λειτουργικότητας της «Επικοινωνίας» του ηλεκτρονικού διαγωνισμού στο ΕΣΗΔΗΣ, να προσέλθει για υπογραφή του συμφωνητικού, θέτοντάς του προθεσμία δεκαπέντε (15) ημερών από την κοινοποίηση της σχετικής ειδικής πρόσκλησης. Η σύμβαση θεωρείται συναφθείσα με την κοινοποίηση της πρόσκλησης του προηγούμενου εδαφίου στον ανάδοχο.

Πριν την υπογραφή της σύμβασης υποβάλλεται η υπεύθυνη δήλωση της κοινής απόφασης των Υπουργών Ανάπτυξης και Επικρατείας 20977/23-8-2007 (Β' 1673) «Δικαιολογητικά για την τήρηση των μητρώων του ν. 3310/2005 όπως τροποποιήθηκε με το ν. 3414/2005».

Στην περίπτωση που ο ανάδοχος δεν προσέλθει να υπογράψει το ως άνω συμφωνητικό μέσα στην τεθείσα προθεσμία, με την επιφύλαξη αντικειμενικών λόγων ανωτέρας βίας, κηρύσσεται έκπτωτος, καταπίπτει υπέρ της αναθέτουσας αρχής η εγγυητική επιστολή συμμετοχής του και ακολουθείται η ίδια, ως άνω διαδικασία, για τον προσφέροντα που υπέβαλε την αμέσως επόμενη πλέον συμφέρουσα από οικονομική άποψη προσφορά. Αν κανένας από τους προσφέροντες δεν προσέλθει για την υπογραφή του συμφωνητικού, η διαδικασία ανάθεσης ματαιώνεται σύμφωνα με την παράγραφο 3.5 της παρούσας διακήρυξης. Στην περίπτωση αυτή, η αναθέτουσα αρχή μπορεί να αναζητήσει αποζημίωση, πέρα από την καταπίπτουσα εγγυητική επιστολή, ιδίως δυνάμει των άρθρων 197 και 198 ΑΚ.

Εάν η αναθέτουσα αρχή δεν απευθύνει την ειδική πρόσκληση για την υπογραφή του συμφωνητικού εντός χρονικού διαστήματος εξήντα (60) ημερών από την οριστικοποίηση της απόφασης κατακύρωσης, με την επιφύλαξη της ύπαρξης επιτακτικού λόγου δημόσιου συμφέροντος ή αντικειμενικών λόγων ανωτέρας βίας, ο ανάδοχος δικαιούται να απέχει από την υπογραφή του συμφωνητικού, χωρίς να εκπέσει η εγγύηση συμμετοχής του, καθώς και να αναζητήσει αποζημίωση ιδίως δυνάμει των άρθρων 197 και 198 ΑΚ.

3.4 Προδικαστικές Προσφυγές - Προσωρινή και οριστική Δικαστική Προστασία

Α. Κάθε ενδιαφερόμενος, ο οποίος έχει ή είχε συμφέρον να του ανατεθεί η συγκεκριμένη δημόσια σύμβαση και έχει υποστεί ή ενδέχεται να υποστεί ζημία από εκτελεστή πράξη ή παράλειψη της αναθέτουσας αρχής

κατά παράβαση της ευρωπαϊκής ενωσιακής ή εσωτερικής νομοθεσίας στον τομέα των δημοσίων συμβάσεων, έχει δικαίωμα να προσφύγει στην ανεξάρτητη Αρχή Εξέτασης Προδικαστικών Προσφυγών (ΑΕΠΠ), σύμφωνα με τα ειδικότερα οριζόμενα στα άρθρα 345 επ. ν. 4412/2016 και 1 επ. π.δ. 39/2017, στρεφόμενος με προδικαστική προσφυγή, κατά πράξης ή παράλειψης της αναθέτουσας αρχής, προσδιορίζοντας ειδικώς τις νομικές και πραγματικές αιτιάσεις που δικαιολογούν το αίτημά του.

Σε περίπτωση προσφυγής κατά πράξης της αναθέτουσας αρχής, η προθεσμία για την άσκηση της προδικαστικής προσφυγής είναι:

(α) δέκα (10) ημέρες από την κοινοποίηση της προσβαλλόμενης πράξης στον ενδιαφερόμενο οικονομικό φορέα αν η πράξη κοινοποιήθηκε με ηλεκτρονικά μέσα ή τηλεομοιοτυπία ή

(β) δεκαπέντε (15) ημέρες από την κοινοποίηση της προσβαλλόμενης πράξης σε αυτόν αν χρησιμοποιήθηκαν άλλα μέσα επικοινωνίας, άλλως

(γ) δέκα (10) ημέρες από την πλήρη, πραγματική ή τεκμαιρόμενη, γνώση της πράξης που βλάπτει τα συμφέροντα του ενδιαφερόμενου οικονομικού φορέα. Ειδικά για την άσκηση προσφυγής κατά προκήρυξης, η πλήρης γνώση αυτής τεκμαίρεται μετά την πάροδο δεκαπέντε (15) ημερών από τη δημοσίευση στο ΚΗΜΔΗΣ.

Σε περίπτωση παράλειψης που αποδίδεται στην αναθέτουσα αρχή, η προθεσμία για την άσκηση της προδικαστικής προσφυγής είναι δεκαπέντε (15) ημέρες από την επομένη της συντέλεσης της προσβαλλόμενης παράλειψης.

Οι προθεσμίες ως προς την υποβολή των προδικαστικών προσφυγών και των παρεμβάσεων αρχίζουν την επομένη της ημέρας της προαναφερθείσας κατά περίπτωση κοινοποίησης ή γνώσης και λήγουν όταν περάσει ολόκληρη η τελευταία ημέρα και ώρα 23:59:59 και, αν αυτή είναι εξαιρετέα ή Σάββατο, όταν περάσει ολόκληρη η επομένη εργάσιμη ημέρα και ώρα 23:59:59.

Η προδικαστική προσφυγή συντάσσεται υποχρεωτικά με τη χρήση του τυποποιημένου εντύπου του Παραρτήματος Ι του π.δ/τος 39/2017 και κατατίθεται ηλεκτρονικά μέσω της λειτουργικότητας «Επικοινωνία» στην ηλεκτρονική περιοχή του συγκεκριμένου διαγωνισμού, επιλέγοντας την ένδειξη «Προδικαστική Προσφυγή» σύμφωνα με το άρθρο 18 της Κ.Υ.Α. Προμήθειες και Υπηρεσίες.

Για το παραδεκτό της άσκησης της προδικαστικής προσφυγής κατατίθεται παράβολο από τον προσφεύγοντα υπέρ του Ελληνικού Δημοσίου, σύμφωνα με όσα ορίζονται στο άρθρο 363 Ν. 4412/2016. Η επιστροφή του παραβόλου στον προσφεύγοντα γίνεται: α) σε περίπτωση ολικής ή μερικής αποδοχής της προσφυγής του, β) όταν η αναθέτουσα αρχή ανακαλεί την προσβαλλόμενη πράξη ή προβαίνει στην οφειλόμενη ενέργεια πριν από την έκδοση της απόφασης της ΑΕΠΠ επί της προσφυγής, γ) σε περίπτωση παραίτησης του προσφεύγοντα από την προσφυγή του έως και δέκα (10) ημέρες από την κατάθεση της προσφυγής.

Η προθεσμία για την άσκηση της προδικαστικής προσφυγής και η άσκησή της κωλύουν τη σύναψη της σύμβασης επί ποινή ακυρότητας, η οποία διαπιστώνεται με απόφαση της ΑΕΠΠ μετά από άσκηση προδικαστικής προσφυγής, σύμφωνα με το άρθρο 368 του ν. 4412/2016 και 20 π.δ. 39/2017. Όμως, μόνη η άσκηση της προδικαστικής προσφυγής δεν κωλύει την πρόοδο της διαγωνιστικής διαδικασίας, υπό την επιφύλαξη χορήγησης από το Κλιμάκιο προσωρινής προστασίας σύμφωνα με το άρθρο 366 παρ. 1-2 ν. 4412/2016 και 15 παρ. 1-4 π.δ. 39/2017.

Η προηγούμενη παράγραφος δεν εφαρμόζεται στην περίπτωση που, κατά τη διαδικασία σύναψης της παρούσας σύμβασης, υποβληθεί μόνο μία (1) προσφορά.

Μετά την, κατά τα ως άνω, ηλεκτρονική κατάθεση της προδικαστικής προσφυγής η αναθέτουσα αρχή, μέσω της λειτουργίας «Επικοινωνία» :

α) Κοινοποιεί την προσφυγή το αργότερο έως την επομένη εργάσιμη ημέρα από την κατάθεσή της σε κάθε ενδιαφερόμενο τρίτο, ο οποίος μπορεί να θίγεται από την αποδοχή της προσφυγής, προκειμένου να ασκήσει το, προβλεπόμενο από τα άρθρα 362 παρ. 3 και 7 π.δ. 39/2017, δικαίωμα παρέμβασής του στη

διαδικασία εξέτασης της προσφυγής, για τη διατήρηση της ισχύος της προσβαλλόμενης πράξης, προσκομίζοντας όλα τα κρίσιμα έγγραφα που έχει στη διάθεσή του.

β) Διαβιβάζει στην ΑΕΠΠ, το αργότερο εντός δεκαπέντε (15) ημερών από την ημέρα κατάθεσης, τον πλήρη φάκελο της υπόθεσης, τα αποδεικτικά κοινοποίησης στους ενδιαφερόμενους τρίτους αλλά και την Έκθεση Απόψεων της επί της προσφυγής. Στην Έκθεση Απόψεων η αναθέτουσα αρχή μπορεί να παραθέσει αρχική ή συμπληρωματική αιτιολογία για την υποστήριξη της προσβαλλόμενης με την προδικαστική προσφυγή πράξης.

γ) Κοινοποιεί σε όλα τα μέρη την Έκθεση Απόψεων, τις Παρεμβάσεις και τα σχετικά έγγραφα που τυχόν τη συνοδεύουν, μέσω του ηλεκτρονικού τόπου του διαγωνισμού το αργότερο έως την επομένη εργάσιμη ημέρα από την κατάθεσή τους.

δ) Συμπληρωματικά υπομνήματα κατατίθενται από οποιοδήποτε από τα μέρη μέσω της πλατφόρμας του ΕΣΗΔΗΣ το αργότερο εντός πέντε (5) ημερών από την κοινοποίηση των απόψεων της αναθέτουσας αρχής.

Η άσκηση της προδικαστικής προσφυγής αποτελεί προϋπόθεση για την άσκηση των ένδικων βοηθημάτων της αίτησης αναστολής και της αίτησης ακύρωσης του άρθρου 372 ν. 4412/2016 κατά των εκτελεστών πράξεων ή παραλείψεων της αναθέτουσας αρχής.

Β. Όποιος έχει έννομο συμφέρον μπορεί να ζητήσει, εφαρμοζόμενων αναλογικά των διατάξεων του π.δ. 18/1989, την αναστολή της εκτέλεσης της απόφασης της ΑΕΠΠ και την ακύρωσή της ενώπιον του αρμοδίου διοικητικού δικαστηρίου, το οποίο αποφαινεται αμετακλήτως. Δικαίωμα άσκησης των ίδιων ένδικων βοηθημάτων έχει και η αναθέτουσα αρχή αν η ΑΕΠΠ κάνει δεκτή την προδικαστική προσφυγή. Με τα ένδικα βοηθήματα της αίτησης αναστολής και της αίτησης ακύρωσης λογίζονται ως συμπροσβαλλόμενες με την απόφαση της ΑΕΠΠ και όλες οι συναφείς προς την ανωτέρω απόφαση πράξεις ή παραλείψεις της αναθέτουσας αρχής, εφόσον έχουν εκδοθεί ή συντελεστεί αντιστοίχως έως τη συζήτηση της αίτησης αναστολής ή την πρώτη συζήτηση της αίτησης ακύρωσης.

Η άσκηση της αίτησης αναστολής δεν εξαρτάται από την προηγούμενη άσκηση της αίτησης ακύρωσης. Η αίτηση αναστολής κατατίθεται στο ως άνω ακυρωτικό δικαστήριο μέσα σε προθεσμία δέκα (10) ημερών από κοινοποίηση ή την πλήρη γνώση της απόφασης επί της προδικαστικής προσφυγής και συζητείται το αργότερο εντός τριάντα (30) ημερών από την κατάθεσή της. Η άσκησή της κωλύει τη σύναψη της σύμβασης, εκτός εάν με την προσωρινή διαταγή ο αρμόδιος δικαστής αποφανθεί διαφορετικά. Για την άσκηση της αιτήσεως αναστολής κατατίθεται παράβολο αποκλειστικά διπλότυπο είσπραξης από τις Δημόσιες Οικονομικές Υπηρεσίες, σύμφωνα με τα ειδικότερα οριζόμενα στο άρθρο 372 παρ. 4 εδ. γ'-ζ' του ν. 4412/2016. Με την κατάθεση της αιτήσεως αναστολής η προθεσμία άσκησης της αίτησης ακύρωσης διακόπτεται και αρχίζει από την επίδοση της σχετικής απόφασης. Ο διάδικος που πέτυχε υπέρ αυτού την αναστολή της εκτέλεσης της προσβαλλόμενης πράξης, οφείλει μέσα σε προθεσμία δέκα (10) ημερών από την επίδοση της απόφασης αυτής, να ασκήσει την αίτηση ακύρωσης, διαφορετικά αίρεται αυτοδικαίως η ισχύς της αναστολής.

Γ. Διαφορές από τον συγκεκριμένο διαγωνισμό που ανακύπτουν: α) από πράξεις της αναθέτουσας αρχής οι οποίες κοινοποιούνται στον θιγόμενο, ή των οποίων προκύπτει εκ μέρους του πλήρης γνώση, μετά την 1.9.2021, β) από παραλείψεις που συντελούνται από μέρους της μετά την 1.9.2021, εκδικάζονται με τις νέες ειδικές δικονομικές διατάξεις του άρθρου 372 ν. 4412/2016 όπως αντικαταστάθηκε με το άρθρο 138 ν. 4782/2021, σύμφωνα με τις οποίες:

Με το ίδιο δικόγραφο δύναται δικονομικά να ασκηθεί αίτηση αναστολής εκτέλεσης και ακύρωσης των αποφάσεων της ΑΕΠΠ.

Η προθεσμία για την άσκηση και η άσκηση της αίτησης ενώπιον του αρμοδίου δικαστηρίου κωλύουν, εκ του νόμου, τη σύναψη της σύμβασης μέχρι την έκδοση της οριστικής δικαστικής απόφασης, εκτός εάν με προσωρινή διαταγή το δικαστήριο αυτό αποφανθεί διαφορετικά. Επίσης, η προθεσμία για την άσκηση και η άσκηση της αίτησης κωλύουν την πρόοδο της διαδικασίας ανάθεσης για χρονικό διάστημα δεκαπέντε (15) ημερών από την άσκηση της αίτησης, εκτός εάν με προσωρινή διαταγή το δικαστήριο αυτό αποφανθεί διαφορετικά.

3.5 Ματαίωση Διαδικασίας

Η αναθέτουσα αρχή ματαιώνει ή δύναται να ματαιώσει εν όλω ή εν μέρει, αιτιολογημένα, τη διαδικασία ανάθεσης, για τους λόγους και υπό τους όρους του άρθρου 106 του ν. 4412/2016, μετά από γνώμη της αρμόδιας Επιτροπής του Διαγωνισμού. Επίσης, αν διαπιστωθούν σφάλματα ή παραλείψεις σε οποιοδήποτε στάδιο της διαδικασίας ανάθεσης, μπορεί, μετά από γνώμη της ως άνω Επιτροπής, να ακυρώσει μερικώς τη διαδικασία ή να αναμορφώσει ανάλογα το αποτέλεσμα της ή να αποφασίσει την επανάληψή της από το σημείο που εμφλοχώρησε το σφάλμα ή η παράλειψη.

Ειδικότερα, η αναθέτουσα αρχή ματαιώνει τη διαδικασία σύναψης όταν αυτή αποβεί άγονη είτε λόγω μη υποβολής προσφοράς είτε λόγω απόρριψης όλων των προσφορών, καθώς και στην περίπτωση του δευτέρου εδαφίου της παρ. 7 του άρθρου 105, περί κατακύρωσης και σύναψης σύμβασης.

Επίσης μπορεί να ματαιώσει τη διαδικασία: α) λόγω παράτυπης διεξαγωγής της διαδικασίας ανάθεσης, εκτός εάν μπορεί να θεραπεύσει το σφάλμα ή την παράλειψη σύμφωνα με την παρ. 3 του άρθρου 106, β) αν οι οικονομικές και τεχνικές παράμετροι που σχετίζονται με τη διαδικασία ανάθεσης άλλαξαν ουσιωδώς και η εκτέλεση του συμβατικού αντικείμενου δεν ενδιαφέρει πλέον την αναθέτουσα αρχή ή τον φορέα για τον οποίο προορίζεται το υπό ανάθεση αντικείμενο, γ) αν λόγω ανωτέρας βίας, δεν είναι δυνατή η κανονική εκτέλεση της σύμβασης, δ) αν η επιλεγείσα προσφορά κριθεί ως μη συμφέρουσα από οικονομική άποψη, ε) στην περίπτωση των παρ. 3 και 4 του άρθρου 97, περί χρόνου ισχύος προσφορών, στ) για άλλους επιτακτικούς λόγους δημοσίου συμφέροντος, όπως ιδίως, δημόσιας υγείας ή προστασίας του περιβάλλοντος.

4. ΟΡΟΙ ΕΚΤΕΛΕΣΗΣ ΤΗΣ ΣΥΜΒΑΣΗΣ

4.1.1 Εγγυήσεις (καλής εκτέλεσης, προκαταβολής, καλής λειτουργίας)

Εγγύηση καλής εκτέλεσης

Για την υπογραφή της σύμβασης απαιτείται η παροχή εγγύησης καλής εκτέλεσης, σύμφωνα με το άρθρο 72 παρ. 4 του ν. 4412/2016, το ύψος της οποίας ανέρχεται σε ποσοστό 4% [το ποσό 4% καλύπτει την αξία προ ΦΠΑ (βλέπε αλλαγή στην βάση υπολογισμού των εγγυήσεων καλής εκτέλεσης που επήλθε με τον ν.4782/2021 – Ανάλυση συνεπειών ρύθμισης ν.4782/2021)] επί της εκτιμώμενης αξίας του προϋπολογισμού της σύμβασης ή τμημάτων αυτής χωρίς να συμπεριλαμβάνονται τα δικαιώματα προαίρεσης και κατατίθεται μέχρι και την υπογραφή του συμφωνητικού.

Η εγγύηση καλής εκτέλεσης, προκειμένου να γίνει αποδεκτή, πρέπει να περιλαμβάνει κατ' ελάχιστον τα αναφερόμενα στην παράγραφο 2.1.5. στοιχεία της παρούσας και επιπλέον τον αριθμό και τον τίτλο της σχετικής σύμβασης. Το περιεχόμενό της είναι σύμφωνο με το υπόδειγμα που περιλαμβάνεται στο Παράρτημα V της Διακήρυξης και τα οριζόμενα στο άρθρο 72 του ν. 4412/2016.

Η εγγύηση καλής εκτέλεσης της σύμβασης καλύπτει συνολικά και χωρίς διακρίσεις την εφαρμογή όλων των όρων της σύμβασης και κάθε απαίτηση της αναθέτουσας αρχής έναντι του αναδόχου, συμπεριλαμβανομένης τυχόν ισόποσης προς αυτόν προκαταβολής.

Σε περίπτωση τροποποίησης της σύμβασης κατά την παράγραφο 4.5, η οποία συνεπάγεται αύξηση της συμβατικής αξίας, ο ανάδοχος είναι υποχρεωμένος να καταθέσει πριν την τροποποίηση, συμπληρωματική εγγύηση το ύψος της οποίας ανέρχεται σε ποσοστό 5% επί του ποσού της αύξησης, εκτός ΦΠΑ.

Η εγγύηση καλής εκτέλεσης καταπίπτει σε περίπτωση παράβασης των όρων της σύμβασης, όπως αυτή ειδικότερα ορίζει.

Η εγγύηση καλής εκτέλεσης επιστρέφεται στο σύνολό της μετά την οριστική ποσοτική και ποιοτική παραλαβή του αντικειμένου της σύμβασης. Εάν στο πρωτόκολλο οριστικής ποιοτικής και ποσοτικής παραλαβής αναφέρονται παρατηρήσεις ή υπάρχει εκπρόθεσμη παράδοση, η επιστροφή των ως άνω εγγυήσεων γίνεται μετά την αντιμετώπιση των παρατηρήσεων και του εκπροθέσμου.

Σχετικά με το παρόν άρθρο διευκρινίζεται ότι κατά την υπογραφή της αρχικής σύμβασης που αφορά στην προμήθεια και εγκατάσταση του εξοπλισμού με την 3ετή προσφερθείσα συντήρηση καθώς και την συντήρησή του για ένα (1) έτος υποχρεωτικής συντήρησης και 6 έτη συντήρησης με δικαίωμα προαίρεσης, μετά το πέρας της καλής λειτουργίας η εγγύηση που θα δοθεί αρχικά ως εγγύηση καλής εκτέλεσης θα αφορά το ποσό της σύμβασης που αντιστοιχεί μόνο για την προμήθεια και εγκατάσταση του εξοπλισμού. Στην συνέχεια η εν λόγω εγγύηση θα επιστραφεί μετά την οριστική παραλαβή του εξοπλισμού και θα αντικατασταθεί με την εγγύηση καλής λειτουργίας όπως προβλέπεται στην παρούσα διακήρυξη. Το ύψος της εγγύησης καλής λειτουργίας αντιστοιχεί σε ποσοστό 4% της συμβατικής αξίας, του υπό προμήθεια είδους - μηχανήματος εκτός του ΦΠΑ. Η εγγύηση καλής λειτουργίας θα έχει ισχύ τουλάχιστον τρεις (3) μήνες μεγαλύτερη από το χρονικό διάστημα εγγύησης καλής λειτουργίας του μηχανήματος όπως αυτό ορίζεται στην προσφορά του αναδόχου. Αμέσως μετά τη λήξη της περιόδου καλής λειτουργίας ξεκινάει το ένα (1) έτος υποχρεωτικής συντήρησης και 6 έτη συντήρησης με δικαίωμα προαίρεσης σύμφωνα με την υπογραφείσα αρχική σύμβαση. Έτσι η εγγύηση καλής λειτουργίας αντικαθίσταται με νέα εγγύηση καλής εκτέλεσης για τη συντήρηση που θα αφορά το ποσό της σύμβασης που αντιστοιχεί στη δαπάνη για τα έξι (6) έτη συντήρησης. Το ύψος της εγγύησης καλής εκτέλεσης της συντήρησης θα ανέρχεται σε ποσοστό 5% εκτός του ΦΠΑ της συμβατικής αξίας της συντήρησης και επισκευής όπως αυτή είχε καθοριστεί στην προσφορά του αναδόχου.

Η εγκυρότητα όλων των εγγυητικών θα διακριβώνεται κατ' άρθρο 72 παρ. 5 του Ν. 4412/2016 (ΦΕΚ 147Α/8-8-2016) όπως τροποποιήθηκε και ισχύει κατ' άρθρο 21 παρ. 13 του Ν. 4782/2021.

4.2 Συμβατικό Πλαίσιο - Εφαρμοστέα Νομοθεσία

Κατά την εκτέλεση της σύμβασης εφαρμόζονται οι διατάξεις του ν. 4412/2016, οι όροι της παρούσας διακήρυξης και συμπληρωματικά ο Αστικός Κώδικας.

4.3 Όροι εκτέλεσης της σύμβασης

4.3.1 Κατά την εκτέλεση της σύμβασης ο ανάδοχος τηρεί τις υποχρεώσεις στους τομείς του περιβαλλοντικού, κοινωνικοασφαλιστικού και εργατικού δικαίου, που έχουν θεσπισθεί με το δίκαιο της Ένωσης, το εθνικό δίκαιο, συλλογικές συμβάσεις ή διεθνείς διατάξεις περιβαλλοντικού, κοινωνικοασφαλιστικού και εργατικού δικαίου, οι οποίες απαριθμούνται στο Παράρτημα Χ του Προσαρτήματος Α΄.

Η τήρηση των εν λόγω υποχρεώσεων από τον ανάδοχο και τους υπεργολάβους του ελέγχεται και βεβαιώνεται από τα όργανα που επιβλέπουν την εκτέλεση της σύμβασης και τις αρμόδιες δημόσιες αρχές και υπηρεσίες που ενεργούν εντός των ορίων της ευθύνης και της αρμοδιότητάς τους.

4.3.2 Στις συμβάσεις προμηθειών προϊόντων που εμπίπτουν στο πεδίο εφαρμογής του ν. 2939/2001, επιπλέον του όρου της παρ. 4.3.1 περιλαμβάνεται ο όρος ότι ο ανάδοχος υποχρεούται κατά την υπογραφή της σύμβασης και καθ' όλη τη διάρκεια εκτέλεσης να τηρεί τις υποχρεώσεις των παραγράφων 2 και 11 του άρθρου 4β ή και της παρ. 1 του άρθρου 12 ή και της παρ. 1 του άρθρου 16 του ν.2939/2001. Η τήρηση των υποχρεώσεων ελέγχεται από την αναθέτουσα αρχή μέσω του αρχείου δημοσιοποίησης εγγεγραμμένων παραγωγών στο Εθνικό Μητρώο Παραγωγών (ΕΜΠΑ) που τηρείται στην ηλεκτρονική σελίδα του Ε.Ο.ΑΝ. εντός της προθεσμίας της παραγράφου 4 του άρθρου 105 του ν. 4412/2016 και αποτελεί προϋπόθεση για την υπογραφή του συμφωνητικού, στο οποίο γίνεται υποχρεωτικά μνεία του αριθμού ΕΜΠΑ του υπόχρεου παραγωγού. Η μη τήρηση των υποχρεώσεων της παρούσας παραγράφου έχει τις συνέπειες της παραγράφου 7 του άρθρου 105 του ν. 4412/2016.

4.4 Υπεργολαβία

4.4.1. Ο Ανάδοχος δεν απαλλάσσεται από τις συμβατικές του υποχρεώσεις και ευθύνες λόγω ανάθεσης της εκτέλεσης τμήματος/τμημάτων της σύμβασης σε υπεργολάβους. Η τήρηση των υποχρεώσεων της παρ. 2 του άρθρου 18 του ν. 4412/2016 από υπεργολάβους δεν αίρει την ευθύνη του κυρίου αναδόχου.

4.4.2. Κατά την υπογραφή της σύμβασης ο κύριος ανάδοχος υποχρεούται να αναφέρει στην αναθέτουσα αρχή το όνομα, τα στοιχεία επικοινωνίας και τους νόμιμους εκπροσώπους των υπεργολάβων του, οι οποίοι συμμετέχουν στην εκτέλεση αυτής, εφόσον είναι γνωστά τη συγκεκριμένη χρονική στιγμή. Επιπλέον, υποχρεούται να γνωστοποιεί στην αναθέτουσα αρχή κάθε αλλαγή των πληροφοριών αυτών, κατά τη διάρκεια της σύμβασης, καθώς και τις απαιτούμενες πληροφορίες σχετικά με κάθε νέο υπεργολάβο, τον οποίο ο κύριος ανάδοχος χρησιμοποιεί εν συνεχεία στην εν λόγω σύμβαση, προσκομίζοντας τα σχετικά συμφωνητικά/δηλώσεις συνεργασίας. Σε περίπτωση διακοπής της συνεργασίας του Αναδόχου με υπεργολάβο/ υπεργολάβους της σύμβασης, αυτός υποχρεούται σε άμεση γνωστοποίηση της διακοπής αυτής στην Αναθέτουσα Αρχή, οφείλει δε να διασφαλίσει την ομαλή εκτέλεση του τμήματος/ των τμημάτων της σύμβασης είτε από τον ίδιο, είτε από νέο υπεργολάβο τον οποίο θα γνωστοποιήσει στην αναθέτουσα αρχή κατά την ως άνω διαδικασία. [σε περίπτωση που ο ανάδοχος έχει στηριχθεί στις ικανότητες του υπεργολάβου όσον αφορά τη χρηματοοικονομική επάρκεια-τεχνική και επαγγελματική ικανότητα, σύμφωνα με τις απαιτήσεις της διακήρυξης, προβλέπονται στο σημείο αυτό όροι σχετικά με τη διαδικασία και τις προϋποθέσεις αντικατάστασής του]

4.4.3. Η αναθέτουσα αρχή επαληθεύει τη συνδρομή των λόγων αποκλεισμού για τους υπεργολάβους, όπως αυτοί περιγράφονται στην παράγραφο 2.2.3. και με τα αποδεικτικά μέσα της παραγράφου 2.2.9.2 της παρούσας, εφόσον το(α) τμήμα(τα) της σύμβασης, το(α) οποίο(α) ο ανάδοχος προτίθεται να αναθέσει υπό μορφή υπεργολαβίας σε τρίτους, υπερβαίνουν σωρευτικά το ποσοστό του τριάντα τοις εκατό (30%) της συνολικής αξίας της σύμβασης. Επιπλέον, προκειμένου να μην αθετούνται οι υποχρεώσεις της παρ. 2 του άρθρου 18 του ν. 4412/2016, δύναται να επαληθεύσει τους ως άνω λόγους και για τμήμα ή τμήματα της σύμβασης που υπολείπονται του ως άνω ποσοστού.

Όταν από την ως άνω επαλήθευση προκύπτει ότι συντρέχουν λόγοι αποκλεισμού απαιτεί ή δύναται να απαιτήσει την αντικατάστασή του, κατά τα ειδικότερα αναφερόμενα στις παρ. 5 και 6 του άρθρου 131 του ν. 4412/2016.

4.5 Τροποποίηση σύμβασης κατά τη διάρκειά της

Η σύμβαση μπορεί να τροποποιείται κατά τη διάρκειά της, χωρίς να απαιτείται νέα διαδικασία σύναψης σύμβασης, μόνο σύμφωνα με τους όρους και τις προϋποθέσεις του άρθρου 132 του ν. 4412/2016 και κατόπιν γνωμοδότησης της Επιτροπής της περ. β της παρ. 11 του άρθρου 221 του ν. 4412/

Για οποιαδήποτε τροποποίηση της σύμβασης απαιτείται προέγκριση νομιμότητας από την ΕΥΔ ΕΠ Περιφέρειας Κρήτης

Μετά τη λύση της σύμβασης λόγω της έκπτωσης του αναδόχου, σύμφωνα με το άρθρο 203 του ν. 4412/2016 και την παράγραφο 5.2. της παρούσας, όπως και σε περίπτωση καταγγελίας για όλους λόγους της παραγράφου 4.6, πλην αυτού της περ. (α), η αναθέτουσα αρχή δύναται να προσκαλέσει τον επόμενο, κατά σειρά κατάταξης οικονομικό φορέα που συμμετέχει στην παρούσα διαδικασία ανάθεσης της συγκεκριμένης σύμβασης και να του προτείνει να αναλάβει το ανεκτέλεστο αντικείμενο της σύμβασης, με τους ίδιους όρους και προϋποθέσεις και σε τίμημα που δεν θα υπερβαίνει την προσφορά που αυτός είχε υποβάλει (ρήτρα υποκατάστασης). Η σύμβαση συνάπτεται εφόσον εντός της τεθείσας προθεσμίας περιέλθει στην αναθέτουσα αρχή έγγραφη και ανεπιφύλακτη αποδοχή της. Η άπρακτη πάροδος της προθεσμίας θεωρείται ως απόρριψη της πρότασης.

4.6 Δικαίωμα μονομερούς λύσης της σύμβασης

4.6.1. Η αναθέτουσα αρχή μπορεί, με τις προϋποθέσεις που ορίζουν οι κείμενες διατάξεις, να καταγγείλει τη σύμβαση κατά τη διάρκεια της εκτέλεσής της, εφόσον:

- α) η σύμβαση υποστεί ουσιώδη τροποποίηση, κατά την έννοια της παρ. 4 του άρθρου 132 του ν. 4412/2016, που θα απαιτούσε νέα διαδικασία σύναψης σύμβασης
- β) ο ανάδοχος, κατά το χρόνο της ανάθεσης της σύμβασης, τελούσε σε μια από τις καταστάσεις που αναφέρονται στην παράγραφο 2.2.3.1 και, ως εκ τούτου, θα έπρεπε να έχει αποκλειστεί από τη διαδικασία σύναψης της σύμβασης,
- γ) η σύμβαση δεν έπρεπε να ανατεθεί στον ανάδοχο λόγω σοβαρής παραβίασης των υποχρεώσεων που υπέχει από τις Συνθήκες και την Οδηγία 2014/24/ΕΕ, η οποία έχει αναγνωρισθεί με απόφαση του Δικαστηρίου της Ένωσης στο πλαίσιο διαδικασίας δυνάμει του άρθρου 258 της ΣΛΕΕ.

5. ΕΙΔΙΚΟΙ ΟΡΟΙ ΕΚΤΕΛΕΣΗΣ ΤΗΣ ΣΥΜΒΑΣΗΣ

5.1 Τρόπος πληρωμής

5.1.1. Η πληρωμή του αναδόχου θα πραγματοποιηθεί με τον πιο κάτω τρόπο :

1. Το **100%** της συμβατικής αξίας της προμήθειας και εγκατάστασης θα πραγματοποιηθεί μετά την οριστική παραλαβή των υλικών και μετά την οριστική ποιοτική και ποσοτική παραλαβή από τις σχετικά προς τούτο ειδικές Επιτροπές Παραλαβής.
2. Αναφορικά με την Σύμβαση Υπηρεσιών Συντήρησης και Επισκευής που αφορά τον 1^ο χρόνο μετά την λήξη του χρόνου εγγύησης καλής λειτουργίας θα γίνεται ανά μήνα.
3. Η πληρωμή του συμβατικού τιμήματος θα γίνεται με την προσκόμιση των νομίμων παραστατικών και δικαιολογητικών που προβλέπονται από τις διατάξεις του άρθρου 200 παρ. 4 του ν. 4412/2016, καθώς και κάθε άλλου δικαιολογητικού που τυχόν ήθελε ζητηθεί από τις αρμόδιες υπηρεσίες που διενεργούν τον έλεγχο και την πληρωμή.

Η πληρωμή του συμβατικού τιμήματος θα γίνεται με την προσκόμιση των νομίμων παραστατικών και δικαιολογητικών που προβλέπονται από τις διατάξεις του άρθρου 200 παρ. 4 του ν. 4412/2016, καθώς και κάθε άλλου δικαιολογητικού που τυχόν ήθελε ζητηθεί από τις αρμόδιες υπηρεσίες που διενεργούν τον έλεγχο και την πληρωμή.

5.1.2. Τον Ανάδοχο βαρύνουν οι υπέρ τρίτων κρατήσεις, ως και κάθε άλλη επιβάρυνση, σύμφωνα με την κείμενη νομοθεσία, μη συμπεριλαμβανομένου Φ.Π.Α., για την παράδοση του υλικού στον τόπο και με τον τρόπο που προβλέπεται στα έγγραφα της σύμβασης. Ιδίως βαρύνεται με τις ακόλουθες κρατήσεις:

α) Κράτηση 0,07% η οποία υπολογίζεται επί της αξίας κάθε πληρωμής προ φόρων και κρατήσεων της αρχικής, καθώς και κάθε συμπληρωματικής σύμβασης υπέρ της Ενιαίας Ανεξάρτητης Αρχής Δημοσίων Συμβάσεων επιβάλλεται (άρθρο 4 Ν.4013/2011 όπως ισχύει).

β) Χαρτόσημο υπέρ Ε.Α.Α.ΔΗ.ΣΥ. 3,6%

γ) Κράτηση 0,06% η οποία υπολογίζεται επί της αξίας κάθε πληρωμής προ φόρων και κρατήσεων της αρχικής καθώς και κάθε συμπληρωματικής σύμβασης υπέρ της Αρχής Εξέτασης Προδικαστικών Προσφυγών (άρθρο 350 παρ. 3 του ν. 4412/2016).

δ) Χαρτόσημο και ΟΓΑ χαρτοσήμου 3,6% υπέρ της ΑΕΠΠ Αρχής Εξέτασης Προδικαστικών Προσφυγών.

ε) Με κάθε πληρωμή θα γίνεται η προβλεπόμενη από την κείμενη νομοθεσία παρακράτηση φόρου εισοδήματος αξίας **4%** επί του καθαρού ποσού.

Οι υπέρ τρίτων κρατήσεις υπόκεινται στο εκάστοτε ισχύον αναλογικό τέλος χαρτοσήμου 3% και στην επ' αυτού εισφορά υπέρ ΟΓΑ.

Με κάθε πληρωμή θα γίνεται η προβλεπόμενη από την κείμενη νομοθεσία παρακράτηση φόρου εισοδήματος αξίας επί του καθαρού ποσού.

5.2 Κήρυξη οικονομικού φορέα εκπτώτου - Κυρώσεις

5.2.1. Ο ανάδοχος κηρύσσεται υποχρεωτικά έκπτωτος από τη σύμβαση και από κάθε δικαίωμα που απορρέει από αυτήν, με απόφαση της αναθέτουσας αρχής, ύστερα από γνωμοδότηση του αρμόδιου συλλογικού οργάνου (Επιτροπή Παρακολούθησης και Παραλαβής):

α) στην περίπτωση της παρ. 7 του άρθρου 105 περί κατακύρωσης και σύναψης σύμβασης,

β) στην περίπτωση που δεν εκπληρώσει τις υποχρεώσεις του που απορρέουν από τη σύμβαση ή/και δεν συμμορφωθεί με τις σχετικές γραπτές εντολές της υπηρεσίας, που είναι σύμφωνες με τη σύμβαση ή τις κείμενες διατάξεις, εντός του συμφωνημένου χρόνου εκτέλεσης της σύμβασης,

γ) εφόσον δεν φορτώσει, δεν παραδώσει ή δεν αντικαταστήσει τα συμβατικά αγαθά ή δεν επισκευάσει ή δεν συντηρήσει αυτά μέσα στον συμβατικό χρόνο ή στον χρόνο παράτασης που του δόθηκε, σύμφωνα με όσα προβλέπονται στο άρθρο 206 του ν. 4412/2016, με την επιφύλαξη της επόμενης παραγράφου.

Στην περίπτωση συνδρομής λόγου έκπτωσης του αναδόχου από σύμβαση κατά την ως άνω περίπτωση γ, η αναθέτουσα αρχή κοινοποιεί στον ανάδοχο ειδική όχληση, η οποία μνημονεύει τις διατάξεις του άρθρου 203 του ν. 4412/2016 και περιλαμβάνει συγκεκριμένη περιγραφή των ενεργειών στις οποίες οφείλει να προβεί ο ανάδοχος, προκειμένου να συμμορφωθεί, μέσα σε προθεσμία 20 ημερών από την κοινοποίηση της ανωτέρω όχλησης. Αν η προθεσμία που τεθεί με την ειδική όχληση, παρέλθει, χωρίς ο ανάδοχος να συμμορφωθεί, κηρύσσεται έκπτωτος μέσα σε προθεσμία τριάντα (30) ημερών από την άπρακτη πάροδο της προθεσμίας συμμόρφωσης, με απόφαση της αναθέτουσας αρχής.

Ο ανάδοχος δεν κηρύσσεται έκπτωτος για λόγους που αφορούν σε υπαιτιότητα του φορέα εκτέλεσης της σύμβασης ή αν συντρέχουν λόγοι ανωτέρας βίας.

Στον οικονομικό φορέα, που κηρύσσεται έκπτωτος από τη σύμβαση, επιβάλλονται, με απόφαση του αποφαινόμενου οργάνου, ύστερα από γνωμοδότηση του αρμόδιου οργάνου, το οποίο υποχρεωτικά καλεί τον ενδιαφερόμενο προς παροχή εξηγήσεων, αθροιστικά οι παρακάτω κυρώσεις:

α) ολική κατάπτωση της εγγύησης συμμετοχής ή καλής εκτέλεσης της σύμβασης κατά περίπτωση,

β) είσπραξη εντόκως της προκαταβολής που χορηγήθηκε στον έκπτωτο από τη σύμβαση ανάδοχο είτε από ποσόν που δικαιούται να λάβει είτε με κατάθεση του ποσού από τον ίδιο είτε με κατάπτωση της εγγύησης προκαταβολής. Ο υπολογισμός των τόκων γίνεται από την ημερομηνία λήψης της προκαταβολής από τον ανάδοχο μέχρι την ημερομηνία έκδοσης της απόφασης κήρυξής του ως εκπτώτου, με το ισχύον κάθε φορά ανώτατο όριο επιτοκίου για τόκο από δικαιοπραξία, από την ημερομηνία δε αυτή και μέχρι της επιστροφής της, με το ισχύον κάθε φορά επιτόκιο για τόκο υπερημερίας

δ) Επιπλέον, μπορεί να επιβληθεί προσωρινός αποκλεισμός του αναδόχου από το σύνολο των συμβάσεων προμηθειών ή υπηρεσιών των φορέων που εμπίπτουν στις διατάξεις του ν. 4412/2016 κατά τα ειδικότερα προβλεπόμενα στο άρθρο 74 του ως άνω νόμου, περί αποκλεισμού οικονομικού φορέα από δημόσιες συμβάσεις.

5.2.2. Αν το υλικό φορτωθεί - παραδοθεί ή αντικατασταθεί μετά τη λήξη του συμβατικού χρόνου και μέχρι λήξης του χρόνου της παράτασης που χορηγήθηκε, σύμφωνα με το άρθρο 206 του Ν.4412/16, επιβάλλεται πρόστιμο πέντε τοις εκατό (5%) επί της συμβατικής αξίας της ποσότητας που παραδόθηκε εκπρόθεσμα.

Το παραπάνω πρόστιμο υπολογίζεται επί της συμβατικής αξίας των εκπρόθεσμα παραδοθέντων υλικών, χωρίς ΦΠΑ. Εάν τα υλικά που παραδόθηκαν εκπρόθεσμα επηρεάζουν τη χρησιμοποίηση των υλικών που παραδόθηκαν εμπρόθεσμα, το πρόστιμο υπολογίζεται επί της συμβατικής αξίας της συνολικής ποσότητας αυτών.

Κατά τον υπολογισμό του χρονικού διαστήματος της καθυστέρησης για φόρτωση- παράδοση ή αντικατάσταση των υλικών, με απόφαση του αποφαινόμενου οργάνου, ύστερα από γνωμοδότηση του αρμοδίου οργάνου, δεν λαμβάνεται υπόψη ο χρόνος που παρήλθε πέραν του εύλογου, κατά τα διάφορα στάδια των διαδικασιών, για το οποίο δεν ευθύνεται ο ανάδοχος και παρατείνεται, αντίστοιχα, ο χρόνος φόρτωσης - παράδοσης.

Εφόσον ο ανάδοχος έχει λάβει προκαταβολή, εκτός από το προβλεπόμενο κατά τα ανωτέρω πρόστιμο, καταλογίζεται σε βάρος του και τόκος επί του ποσού της προκαταβολής, που υπολογίζεται από την επόμενη της λήξης του συμβατικού χρόνου, μέχρι την προσκόμιση του συμβατικού υλικού, με το ισχύον κάθε φορά ανώτατο όριο του ποσοστού του τόκου υπερημερίας.

Η είσπραξη του προστίμου και των τόκων επί της προκαταβολής γίνεται με παρακράτηση από το ποσό πληρωμής του αναδόχου ή, σε περίπτωση ανεπάρκειας ή έλλειψης αυτού, με ισόποση κατάπτωση της

εγγύησης καλής εκτέλεσης και προκαταβολής αντίστοιχα, εφόσον ο ανάδοχος δεν καταθέσει το απαιτούμενο ποσό.

Σε περίπτωση ένωσης οικονομικών φορέων, το πρόστιμο και οι τόκοι επιβάλλονται αναλόγως σε όλα τα μέλη της ένωσης.

5.3 Διοικητικές προσφυγές κατά τη διαδικασία εκτέλεσης των συμβάσεων

Ο ανάδοχος μπορεί κατά των αποφάσεων που επιβάλλουν σε βάρος του κυρώσεις, δυνάμει των όρων των άρθρων 5.2 (Κήρυξη οικονομικού φορέα εκπτώτου - Κυρώσεις), 6.1. (Χρόνος παράδοσης υλικών), 6.4. (Απόρριψη συμβατικών υλικών – αντικατάσταση), καθώς και κατ' εφαρμογή των συμβατικών όρων να ασκήσει προσφυγή για λόγους νομιμότητας και ουσίας ενώπιον του φορέα που εκτελεί τη σύμβαση μέσα σε ανατρεπτική προθεσμία (30) ημερών από την ημερομηνία της κοινοποίησης ή της πλήρους γνώσης της σχετικής απόφασης. Η εμπρόθεσμη άσκηση της προσφυγής αναστέλλει τις επιβαλλόμενες κυρώσεις. Επί της προσφυγής αποφασίζει το αρμοδίως αποφαινόμενο όργανο, ύστερα από γνωμοδότηση του προβλεπόμενου στο τελευταίο εδάφιο της περίπτωσης β' της παραγράφου 11 του άρθρου 221 του ν.4412/2016 οργάνου, εντός προθεσμίας τριάντα (30) ημερών από την άσκησή της, άλλως θεωρείται ως σιωπηρώς απορριφθείσα. Κατά της απόφασης αυτής δεν χωρεί η άσκηση άλλης οποιασδήποτε φύσης διοικητικής προσφυγής. Αν κατά της απόφασης που επιβάλλει κυρώσεις δεν ασκηθεί εμπρόθεσμα η προσφυγή ή αν απορριφθεί αυτή από το αποφαινόμενο αρμοδίως όργανο, η απόφαση καθίσταται οριστική. Αν ασκηθεί εμπρόθεσμα προσφυγή, αναστέλλονται οι συνέπειες της απόφασης μέχρι αυτή να οριστικοποιηθεί.

5.4 Δικαστική επίλυση διαφορών

Κάθε διαφορά μεταξύ των συμβαλλόμενων μερών που προκύπτει από τις συμβάσεις που συνάπτονται στο πλαίσιο της παρούσας διακήρυξης, επιλύεται με την άσκηση προσφυγής ή αγωγής στο Διοικητικό Εφετείο της Περιφέρειας, στην οποία εκτελείται εκάστη σύμβαση, κατά τα ειδικότερα οριζόμενα στις παρ. 1 έως και 6 του άρθρου 205Α του ν. 4412/2016. Πριν από την άσκηση της προσφυγής στο Διοικητικό Εφετείο προηγείται υποχρεωτικά η τήρηση της ενδικοφανούς διαδικασίας που προβλέπεται στο άρθρο 205 του ν. 4412/2016 και την παράγραφο 5.3 της παρούσας, διαφορετικά η προσφυγή απορρίπτεται ως απαράδεκτη. Αν ο ανάδοχος της σύμβασης είναι κοινοπραξία, η προσφυγή ασκείται είτε από την ίδια είτε από όλα τα μέλη της. Δεν απαιτείται η τήρηση ενδικοφανούς διαδικασίας αν ασκείται από τον ενδιαφερόμενο αγωγή, στο δικόγραφο της οποίας δεν σωρεύεται αίτημα ακύρωσης ή τροποποίησης διοικητικής πράξης ή παράλειψης.

6. ΕΙΔΙΚΟΙ ΟΡΟΙ ΕΚΤΕΛΕΣΗΣ

6.1 Χρόνος παράδοσης υλικών

6.1.1. Ο ανάδοχος υποχρεούται να παραδώσει τον εξοπλισμό σε χρονικό διάστημα **120 (εκατόν είκοσι) ημερών** από την υπογραφή της σύμβασης σε χώρο που θα του υποδειχθεί από το Νοσοκομείο. Μέσα στο διάστημα αυτό (χρόνος παράδοσης) πρέπει να γίνουν η προσκόμιση του μηχανήματος στο ΝΟΣΟΚΟΜΕΙΟ, η εγκατάσταση του μηχανήματος, οι συνδέσεις, οι έλεγχοι και δοκιμές, (δοκιμαστική περίοδος) και η παράδοση τους σε κατάσταση λειτουργίας. Στο ίδιο διάστημα πρέπει να ολοκληρωθεί και η εκπαίδευση του προσωπικού του ΝΟΣΟΚΟΜΕΙΟΥ από τον ανάδοχο.

Ο συμβατικός χρόνος παράδοσης των μηχανημάτων μπορεί να παρατείνεται, πριν από τη λήξη του αρχικού συμβατικού χρόνου παράδοσης, υπό τις προϋποθέσεις του άρθρου 206 του ν. 4412/2016. Στην περίπτωση που το αίτημα υποβάλλεται από τον ανάδοχο και η παράταση χορηγείται χωρίς να συντρέχουν λόγοι ανωτέρας βίας ή άλλοι ιδιαιτέρως σοβαροί λόγοι που καθιστούν αντικειμενικώς αδύνατη την εμπρόθεσμη παράδοση των συμβατικών ειδών επιβάλλονται οι κυρώσεις του άρθρου 207 του ν. 4412/2016.

Μετάθεση επιτρέπεται μόνο όταν συντρέχουν λόγοι ανωτέρας βίας ή άλλοι ιδιαιτέρως σοβαροί λόγοι, που καθιστούν αντικειμενικώς αδύνατη την εμπρόθεσμη παράδοση των συμβατικών ειδών. Στις περιπτώσεις μετάθεσης του συμβατικού χρόνου φόρτωσης παράδοσης δεν επιβάλλονται κυρώσεις.

6.1.2. Εάν λήξει ο συμβατικός χρόνος παράδοσης, χωρίς να υποβληθεί εγκαίρως αίτημα παράτασης ή, εάν λήξει ο παραταθείς, κατά τα ανωτέρω, χρόνος, χωρίς να παραδοθεί το υλικό, ο ανάδοχος κηρύσσεται έκπτωτος.

6.1.3. Ο ανάδοχος υποχρεούται να ειδοποιεί την υπηρεσία που εκτελεί την προμήθεια, την αποθήκη υποδοχής των υλικών και την επιτροπή παραλαβής, για την ημερομηνία που προτίθεται να παραδώσει το υλικό, τουλάχιστον πέντε (5) εργάσιμες ημέρες ωρίτερα.

Μετά από κάθε προσκόμιση υλικού στην αποθήκη υποδοχής αυτών, ο ανάδοχος υποχρεούται να υποβάλει στην υπηρεσία αποδεικτικό, θεωρημένο από τον υπεύθυνο της αποθήκης, στο οποίο αναφέρεται η ημερομηνία προσκόμισης, το υλικό, η ποσότητα και ο αριθμός της σύμβασης σε εκτέλεση της οποίας προσκομίστηκε.

6.2 Παραλαβή υλικών - Χρόνος και τρόπος παραλαβής υλικών

6.2.1. Η παραλαβή του εξοπλισμού θα ολοκληρωθεί σε χρονικό διάστημα **180 (εκατόν ογδόντα) ημερών** από την υπογραφή της σύμβασης και συγκεκριμένα, **120 (εκατόν είκοσι) ημέρες** για την παράδοση του συγκροτήματος και **60 (εξήντα) ημέρες** για την έκδοση των σχετικών πρωτοκόλλων ποιοτικής και ποσοτικής παραλαβής.

Στο διάστημα αυτό ισχύουν και πρέπει να εκτελεστούν τα ακόλουθα:

α. Ο ανάδοχος υποχρεώνεται να εκτελέσει πλήρως τις απαιτούμενες εργασίες για την εγκατάσταση των μηχανημάτων στον χώρο που έχει επιλεγεί, σε συνεργασία με το ΝΟΣΟΚΟΜΕΙΟ. Ο ανάδοχος πρέπει να αναλάβει ο ίδιος την μεταφορά και εγκατάσταση των μηχανημάτων στο χώρο τοποθέτησης και παραμονής του, με βάση την ελληνική νομοθεσία και τους αντίστοιχους κανονισμούς.

Η παραλαβή των υλικών γίνεται από επιτροπές, πρωτοβάθμιες ή και δευτεροβάθμιες, που συγκροτούνται σύμφωνα με την παρ. 11 περ. β του άρθρου 221 του Ν.4412/16 σύμφωνα με τα οριζόμενα στο άρθρο 208 του ως άνω νόμου και το Παράρτημα της παρούσας (σχέδιο σύμβασης). Κατά την διαδικασία παραλαβής των υλικών διενεργείται ποσοτικός και ποιοτικός έλεγχος και εφόσον το επιθυμεί μπορεί να παραστεί και ο προμηθευτής.

Το κόστος της διενέργειας των ελέγχων βαρύνει τον ανάδοχο.

Η επιτροπή παραλαβής, μετά τους προβλεπόμενους ελέγχους συντάσσει πρωτόκολλα (μακροσκοπικό – οριστικό- παραλαβής του με παρατηρήσεις –απόρριψης των υλικών) σύμφωνα με την παρ.3 του άρθρου 208 του ν. 4412/16.

Τα πρωτόκολλα που συντάσσονται από τις επιτροπές (πρωτοβάθμιες – δευτεροβάθμιες) κοινοποιούνται υποχρεωτικά και στους αναδόχους.

Υλικά που απορρίφθηκαν ή κρίθηκαν παραληπτά με έκπτωση επί της συμβατικής τιμής, με βάση τους ελέγχους που πραγματοποίησε η πρωτοβάθμια επιτροπή παραλαβής, μπορούν να παραπέμπονται για επανεξέταση σε δευτεροβάθμια επιτροπή παραλαβής ύστερα από αίτημα του αναδόχου ή αυτεπάγγελα σύμφωνα με την παρ. 5 του άρθρου 208 του ν.4412/16. Τα έξοδα βαρύνουν σε κάθε περίπτωση τον ανάδοχο.

Επίσης, εάν ο τελευταίος διαφωνεί με τα αποτελέσματα των εργαστηριακών εξετάσεων που διενεργήθηκαν από πρωτοβάθμιες ή δευτεροβάθμιες επιτροπές παραλαβής μπορεί να ζητήσει εγγράφως εξέταση κατ' έφεση των οικείων αντιδειγμάτων, μέσα σε ανατρεπτική προθεσμία είκοσι (20) ημερών από την γνωστοποίηση σε αυτόν των αποτελεσμάτων της αρχικής εξέτασης, με τον τρόπο που περιγράφεται στην παρ. 8 του άρθρου 208 του Ν.4412/16.

Το αποτέλεσμα της κατ' έφεση εξέτασης είναι υποχρεωτικό και τελεσίδικο και για τα δύο μέρη.

Ο ανάδοχος δεν μπορεί να ζητήσει παραπομπή σε δευτεροβάθμια επιτροπή παραλαβής μετά τα αποτελέσματα της κατ' έφεση εξέτασης.

6.2.2. Η παραλαβή των υλικών και η έκδοση των σχετικών πρωτοκόλλων παραλαβής θα πραγματοποιηθεί μέσα σε διάστημα **60 (εξήντα) ημερών**.

Αν η παραλαβή των υλικών και η σύνταξη του σχετικού πρωτοκόλλου δεν πραγματοποιηθεί από την επιτροπή παρακολούθησης και παραλαβής μέσα στον οριζόμενο από τη σύμβαση χρόνο, θεωρείται ότι η παραλαβή συντελέστηκε αυτοδίκαια, με κάθε επιφύλαξη των δικαιωμάτων του Δημοσίου και εκδίδεται προς τούτο σχετική απόφαση του αρμοδίου αποφαινομένου οργάνου, με βάση μόνο το θεωρημένο από την υπηρεσία που παραλαμβάνει τα υλικά αποδεικτικό προσκόμισης τούτων, σύμφωνα δε με την απόφαση αυτή η αποθήκη του φορέα εκδίδει δελτίο εισαγωγής του υλικού και εγγραφής του στα βιβλία της, προκειμένου να πραγματοποιηθεί η πληρωμή του αναδόχου.

Ανεξάρτητα από την, κατά τα ανωτέρω, αυτοδίκαιη παραλαβή και την πληρωμή του αναδόχου, πραγματοποιούνται οι προβλεπόμενοι από την σύμβαση έλεγχοι από επιτροπή που συγκροτείται με απόφαση του αρμοδίου αποφαινομένου οργάνου, στην οποία δεν μπορεί να συμμετέχουν ο πρόεδρος και τα μέλη της επιτροπής που δεν πραγματοποίησε την παραλαβή στον προβλεπόμενο από την σύμβαση χρόνο. Η παραπάνω επιτροπή παραλαβής προβαίνει σε όλες τις διαδικασίες παραλαβής που προβλέπονται από την ως άνω παράγραφο 1 και το άρθρο 208 του ν. 4412/2016 και συντάσσει τα σχετικά πρωτόκολλα. Οι εγγυητικές επιστολές προκαταβολής και καλής εκτέλεσης δεν επιστρέφονται πριν από την ολοκλήρωση όλων των προβλεπόμενων από τη σύμβαση ελέγχων και τη σύνταξη των σχετικών πρωτοκόλλων.

6.3 Ειδικό όρο ναύλωσης – ασφάλισης - ανακοίνωσης φόρτωσης και ποιοτικού ελέγχου στο εξωτερικό – ΔΙΑΤΗΡΕΙΤΑΙ ΓΙΑ ΛΟΓΟΥΣ ΑΡΙΘΜΗΣΗΣ

6.4 Απόρριψη συμβατικών υλικών – Αντικατάσταση

6.4.1. Σε περίπτωση οριστικής απόρριψης ολόκληρης ή μέρους της συμβατικής ποσότητας των υλικών, με απόφαση του αποφαινομένου οργάνου ύστερα από γνωμοδότηση του αρμόδιου οργάνου, μπορεί να εγκρίνεται αντικατάστασή της με άλλη, που να είναι σύμφωνη με τους όρους της σύμβασης, μέσα σε τακτή προθεσμία που ορίζεται από την απόφαση αυτή.

6.4.2. Αν η αντικατάσταση γίνεται μετά τη λήξη του συμβατικού χρόνου, η προθεσμία που ορίζεται για την αντικατάσταση δεν μπορεί να είναι μεγαλύτερη του 1/2 του συνολικού συμβατικού χρόνου, ο δε ανάδοχος θεωρείται ως εκπρόθεσμος και υπόκειται σε κυρώσεις λόγω εκπρόθεσμης παράδοσης. Αν ο ανάδοχος δεν αντικαταστήσει τα υλικά που απορρίφθηκαν μέσα στην προθεσμία που του τάχθηκε και εφόσον έχει λήξει ο συμβατικός χρόνος, κηρύσσεται έκπτωτος και υπόκειται στις προβλεπόμενες κυρώσεις.

6.4.3. Η επιστροφή των υλικών που απορρίφθηκαν γίνεται σύμφωνα με τα προβλεπόμενα στις παρ. 2 και 3 του άρθρου 213 του ν. 4412/2016.

6.5 Δείγματα – Δειγματοληψία – Εργαστηριακές εξετάσεις - ΔΙΑΤΗΡΕΙΤΑΙ ΓΙΑ ΛΟΓΟΥΣ ΑΡΙΘΜΗΣΗΣ

6.6 Εγγυημένη λειτουργία προμήθειας

Κατά την περίοδο της εγγυημένης λειτουργίας, ο ανάδοχος ευθύνεται για την καλή λειτουργία του αντικειμένου της προμήθειας. Επίσης, οφείλει κατά το χρόνο της εγγυημένης λειτουργίας να προβαίνει στην προβλεπόμενη συντήρηση και να αποκαταστήσει οποιαδήποτε βλάβη με τρόπο και σε χρόνο που περιγράφεται στις τεχνικές προδιαγραφές και στα λοιπά τεύχη της σύμβασης.

Για την παρακολούθηση της εκπλήρωσης των συμβατικών υποχρεώσεων του αναδόχου η επιτροπή παρακολούθησης και παραλαβής ή η ειδική επιτροπή που ορίζεται για τον σκοπό αυτόν από την αναθέτουσα αρχή προβαίνει στον απαιτούμενο έλεγχο της συμμόρφωσης του αναδόχου στα προβλεπόμενα στην σύμβαση για την εγγυημένη λειτουργία καθ' όλον τον χρόνο ισχύος της τηρώντας σχετικά πρακτικά. Σε περίπτωση μη συμμόρφωσης του αναδόχου προς τις συμβατικές του υποχρεώσεις, επιτροπή εισηγείται στο αποφαινόμενο όργανο της σύμβασης την έκπτωση του αναδόχου.

Μέσα σε ένα (1) μήνα από την λήξη του προβλεπόμενου χρόνου της εγγυημένης λειτουργίας η ως άνω επιτροπή συντάσσει σχετικό πρωτόκολλο παραλαβής της εγγυημένης λειτουργίας, στο οποίο αποφαινεται για την συμμόρφωση του αναδόχου στις απαιτήσεις της σύμβασης. Σε περίπτωση μη συμμόρφωσης, ολικής ή μερικής, του αναδόχου, το συλλογικό όργανο μπορεί να προτείνει την κατάπτωση της εγγυήσεως καλής λειτουργίας που προβλέπεται στο άρθρο 72 του ν. 4412/2016 περί εγγυήσεων και στην παράγραφο 4.1.2 της παρούσας. Το πρωτόκολλο εγκρίνεται από το αρμόδιο αποφαινόμενο όργανο.

6.7 Αναπροσαρμογή τιμής - ΔΙΑΤΗΡΕΙΤΑΙ ΓΙΑ ΛΟΓΟΥΣ ΑΡΙΘΜΗΣΗΣ

6.8 Καταγγελία της σύμβασης- Υποκατάσταση αναδόχου-

6.8.1 Στην περίπτωση που, κατά την εκτέλεση της σύμβασης, ο ανάδοχος καταδικαστεί αμετάκλητα για ένα από τα αδικήματα που αναφέρονται στην παρ. 2.2.3.1 της παρούσας, η αναθέτουσα αρχή δύναται να καταγγείλει μονομερώς τη σύμβαση και να αναζητήσει τυχόν αξιώσεις αποζημίωσης, σύμφωνα με τις σχετικές διατάξεις του ΑΚ, περί αμφοτεροβαρών συμβάσεων.

6.8.2 Εάν ο ανάδοχος πτωχεύσει ή υπαχθεί σε διαδικασία εξυγίανσης ή ειδικής εκκαθάρισης ή τεθεί υπό αναγκαστική διαχείριση από εκκαθαριστή ή από το δικαστήριο ή υπαχθεί σε διαδικασία πτωχευτικού συμβιβασμού ή αναστείλει τις επιχειρηματικές του δραστηριότητες ή εάν βρίσκεται σε οποιαδήποτε ανάλογη κατάσταση, προκύπτουσα από παρόμοια διαδικασία, προβλεπόμενη σε εθνικές διατάξεις νόμου, η αναθέτουσα αρχή δύναται, ομοίως, να καταγγείλει μονομερώς τη σύμβαση και να αναζητήσει τυχόν αξιώσεις αποζημίωσης, σύμφωνα με τις σχετικές διατάξεις του ΑΚ.

6.8.3 Σε αμφότερες τις ως άνω περιπτώσεις καταγγελίας της σύμβασης, η αναθέτουσα αρχή δύναται να προσκαλέσει τον/τους επόμενο/ους, κατά σειρά, μειοδότη/ες της διαδικασίας ανάθεσης της συγκεκριμένης σύμβασης και να του/τους προτείνει να αναλάβει/ουν την παροχή των υπηρεσιών του εκπτώτου αναδόχου, με τους ίδιους όρους και προϋποθέσεις και βάσει της προσφοράς που είχε υποβάλει ο έκπτωτος (ρητή ρήτρα υποκατάστασης).

Ο ΔΙΟΙΚΗΤΗΣ
«ΠΑ.Γ.Ν.Η.» ΠΑΝΕΠΙΣΤΗΜΙΑΚΟ
ΓΕΝΙΚΟ ΝΟΣΟΚΟΜΕΙΟ ΗΡΑΚΛΕΙΟΥ ΚΡΗΤΗΣ

ΚΑΘΗΓΗΤΗΣ
ΧΑΛΚΙΑΔΑΚΗΣ ΓΕΩΡΓΙΟΣ

ΠΑΡΑΡΤΗΜΑΤΑ

ΠΑΡΑΡΤΗΜΑ Ι – Αναλυτική Περιγραφή Φυσικού και Οικονομικού Αντικειμένου της Σύμβασης

ΜΕΡΟΣ Α - ΠΕΡΙΓΡΑΦΗ ΦΥΣΙΚΟΥ ΑΝΤΙΚΕΙΜΕΝΟΥ ΤΗΣ ΣΥΜΒΑΣΗΣ

Α. Το φυσικό αντικείμενο του 6^{ου} υποέργου: «ΠΡΟΜΗΘΕΙΑ ΚΑΙ ΕΓΚΑΤΑΣΤΑΣΗ Υποέργο 6: «ΠΡΟΜΗΘΕΙΑ ΚΑΙ ΕΓΚΑΤΑΣΤΑΣΗ ΑΞΟΝΙΚΟΥ ΤΟΜΟΓΡΑΦΟΥ ΓΙΑ ΤΙΣ ΑΝΑΓΚΕΣ ΤΟΥ Τ.Ε.Π. ΠΑΓΝΗ» Α/Α 6, ΤΗΣ ΠΡΑΞΗΣ «ΠΡΟΜΗΘΕΙΑ ΚΑΙ ΕΓΚΑΤΑΣΤΑΣΗ ΒΙΟΪΑΤΡΙΚΟΥ ΕΞΟΠΛΙΣΜΟΥ ΓΙΑ ΤΙΣ ΑΝΑΓΚΕΣ ΤΟΥ ΠΑΓΝΗ» Α/Α ΟΠΣ 5087302, ενταγμένης στο Επιχειρησιακό Πρόγραμμα «Κρήτη» 2014-2020, με κωδικό MIS 5087302, περιλαμβάνει:

Α. την ΠΡΟΜΗΘΕΙΑ ΑΞΟΝΙΚΟΥ ΤΟΜΟΓΡΑΦΟΥ ΤΟΥΛΑΧΙΣΤΟΝ 128 ΤΟΜΩΝ

Β. την παροχή υπηρεσιών πλήρους συντήρησης και επισκευής του ανωτέρω εξοπλισμού για το 1^ο έτος μετά την λήξη εγγύησης καλής λειτουργίας και

Γ. τα δικαιώματα προαίρεσης για παροχή υπηρεσιών πλήρους συντήρησης και επισκευής του ανωτέρω εξοπλισμού μετά τη λήξη της εγγύησης καλής λειτουργίας και του 1^{ου} έτους παροχής υπηρεσιών πλήρους συντήρησης από τον ανάδοχο και έως τη συμπλήρωση δεκαετίας από την οριστική παραλαβή του εξοπλισμού.

Στο αντικείμενο του διαγωνισμού περιλαμβάνεται επίσης και κάθε άλλο υλικό, εργασία και υποχρέωση που περιγράφεται αναλυτικά στην διακήρυξη και τα παραρτήματά της.

Διάρκεια σύμβασης-Χρόνοι παράδοσης

1 Η παράδοση εξοπλισμού θα πραγματοποιηθεί μέσα στο διάστημα **120 (εκατόν είκοσι) ημερών**. Μέσα στο διάστημα αυτό (**χρόνος παράδοσης**) πρέπει να γίνει η προσκόμιση του συγκροτήματος στο ΝΟΣΟΚΟΜΕΙΟ, η αποξήλωση και απόθεση του υπάρχοντος παλαιού συγκροτήματος σε χώρο (του Πανεπιστημιακού Νοσοκομείου Ηρακλείου) που θα του υποδείξει η Α.Α., η μεταφορά του νέου συγκροτήματος μέσα στο ΝΟΣΟΚΟΜΕΙΟ μέχρι και εντός του χώρου τοποθέτησης του, η εγκατάσταση του νέου εξοπλισμού, οι συνδέσεις, οι έλεγχοι και δοκιμές, (δοκιμαστική περίοδος) και η παράδοσή του σε κατάσταση λειτουργίας. Στο ίδιο διάστημα πρέπει να ολοκληρωθεί και η εκπαίδευση του προσωπικού του ΝΟΣΟΚΟΜΕΙΟΥ από τον ανάδοχο.

Η έκδοση των πρωτοκόλλων ποιοτικής και ποσοτικής παραλαβής θα πραγματοποιηθεί σε διάστημα **60 (εξήντα) ημερών**.

Ο ανάδοχος υποχρεούται κατά την παράδοση του συγκροτήματος να παραδώσει και πλήρες εγχειρίδιο με σαφείς οδηγίες χρήσεως και λειτουργίας του κατασκευαστικού οίκου (Operation Manuals) με αναλυτική περιγραφή των αντίστοιχων πρωτοκόλλων και λειτουργιών για όλες τις αντίστοιχες εφαρμογές μεταφρασμένο οπωσδήποτε στην Ελληνική γλώσσα και Αγγλική γλώσσα.

2 Η δήλωση χρόνου παράδοσης (μέσα στα δικαιολογητικά του φακέλου τεχνικής προσφοράς) μεγαλύτερου από τον ως άνω ορισθέντα, αποτελεί ουσιώδη απόκλιση και **η προσφορά απορρίπτεται**.

3 Ο συμβατικός χρόνος παράδοσης μπορεί με απόφαση του ΝΟΣΟΚΟΜΕΙΟΥ, μετά από γνωμοδότηση της Επιτροπής Παραλαβής του ΝΟΣΟΚΟΜΕΙΟΥ, να παρατείνεται σύμφωνα με την κείμενη νομοθεσία Ν.4412/16. **Για οποιαδήποτε τροποποίηση της σύμβασης απαιτείται προέγκριση νομιμότητας από την ΕΥΔ ΕΠ Περιφέρειας Κρήτης.**

4 Ο Ανάδοχος υποχρεούται κατά την υποβολή της τεχνικής προσφοράς να δηλώσει ότι έχει λάβει γνώση του χώρου όπου πρόκειται να εγκατασταθεί το νέο συγκρότημα.

Στις υποχρεώσεις του αναδόχου είναι να προβεί σε οποιοσδήποτε εργασίες απαιτηθούν για την ακτινοπροστασία του χώρου, την τυχόν διαμόρφωσή του καθώς επίσης και οποιοσδήποτε δομικές και ηλεκτρομηχανολογικές εργασίες απαιτηθούν (συμπεριλαμβανομένου πρόσθετου κλιματισμού).

Εάν απαιτηθεί επαύξηση της ηλεκτρικής ισχύος από την ήδη υπάρχουσα στο χώρο είναι υποχρέωση του αναδόχου με την επίβλεψη της Τεχνικής Υπηρεσίας να προμηθευτεί και να εγκαταστήσει το απαιτούμενο νέο καλώδιο, πίνακα κ.λπ. που θα απαιτηθούν σύμφωνα με τις υποδείξεις της Τεχνικής Υπηρεσίας.

Για όλα τα παραπάνω θα υποβληθούν κατά την υποβολή της Τεχνικής Προσφοράς σχέδια που θα αποτυπώνουν την όλη μελέτη της εγκατάστασης και τα οποία μετά την υπογραφή της σύμβασης θα οριστικοποιηθούν και θα εγκριθούν από τις αρμόδιες υπηρεσίες.

- 5 Ο ανάδοχος υποχρεούται να ειδοποιεί την Υπηρεσία που εκτελεί την προμήθεια, και την Επιτροπή Παραλαβής του ΝΟΣΟΚΟΜΕΙΟΥ για την ημερομηνία που προτίθεται να προσκομίσει τα είδη στο ΝΟΣΟΚΟΜΕΙΟ, τουλάχιστον πέντε (5) εργάσιμες ημέρες νωρίτερα.
- 6 Μετά την προσκόμιση των ειδών στο ΝΟΣΟΚΟΜΕΙΟ, ο ανάδοχος υποχρεούται να υποβάλλει στην Υπηρεσία αποδεικτικό προσκόμισης θεωρημένο από τον υπεύθυνο της Α.Α., στο οποίο να αναφέρονται ο αριθμός της σύμβασης σε εκτέλεση της οποίας προσκομίστηκαν, η ημερομηνία προσκόμισης, τα είδη, και ο αριθμός των δεμάτων, όπως αυτά δίδονται στα δελτία αποστολής που τα συνοδεύουν.
- 7 Ο συμβατικός χρόνος παράδοσης μπορεί με απόφαση του Διοικητικού Συμβουλίου, ύστερα από γνωμοδότηση της Επιτροπής Παραλαβής του ΝΟΣΟΚΟΜΕΙΟΥ, να **μετατίθεται**. Μετάθεση γίνεται σε περίπτωση σοβαροτάτων λόγων που συνιστούν αντικειμενική αδυναμία εμπρόθεσμης παράδοσης των συμβατικών ειδών ή σε περιπτώσεις που συντρέχουν λόγοι που συνιστούν ανωτέρα βία. Στις περιπτώσεις μετάθεσης του συμβατικού χρόνου παράδοσης, δεν επιβάλλονται κυρώσεις.

Εκπαίδευση προσωπικού ΠΑΡΑΡΤΗΜΑ ΣΥΝΤΑΞΗΣ ΤΕΧΝΙΚΩΝ ΠΡΟΔΙΑΓΡΑΦΩΝ

Για την οποιαδήποτε τροποποίηση του χρονοδιαγράμματος της σύμβασης απαιτείται να ληφθεί προηγουμένως η σύμφωνη γνώμη της Ειδικής Υπηρεσίας Διαχείρισης του Ε.Π. Περιφέρειας Κρήτης.

ΜΕΡΟΣ Β- ΟΙΚΟΝΟΜΙΚΟ ΑΝΤΙΚΕΙΜΕΝΟ ΤΗΣ ΣΥΜΒΑΣΗΣ

Το οικονομικό αντικείμενο του Υποέργου με Υποέργο 6: «ΠΡΟΜΗΘΕΙΑ ΚΑΙ ΕΓΚΑΤΑΣΤΑΣΗ ΑΞΟΝΙΚΟΥ ΤΟΜΟΓΡΑΦΟΥ ΓΙΑ ΤΙΣ ΑΝΑΓΚΕΣ ΤΟΥ Τ.Ε.Π.ΤΟΥ ΠΑΓΝΗ» Α/Α 6, ΤΗΣ ΠΡΑΞΗΣ «ΠΡΟΜΗΘΕΙΑ ΚΑΙ ΕΓΚΑΤΑΣΤΑΣΗ ΒΙΟΪΑΤΡΙΚΟΥ ΕΞΟΠΛΙΣΜΟΥ ΓΙΑ ΤΙΣ ΑΝΑΓΚΕΣ ΤΟΥ ΠΑΓΝΗ» ενταγμένης στο Επιχειρησιακό Πρόγραμμα «Κρήτη» 2014-2020, με κωδικό MIS 5087302, αναλύεται ως εξής:

Υποέργο 6: «ΠΡΟΜΗΘΕΙΑ ΚΑΙ ΕΓΚΑΤΑΣΤΑΣΗ ΑΞΟΝΙΚΟΥ ΤΟΜΟΓΡΑΦΟΥ ΓΙΑ ΤΙΣ ΑΝΑΓΚΕΣ ΤΟΥ Τ.Ε.Π. ΠΑΓΝΗ» Α/Α 6, ΤΗΣ ΠΡΑΞΗΣ «ΠΡΟΜΗΘΕΙΑ ΚΑΙ ΕΓΚΑΤΑΣΤΑΣΗ ΒΙΟΪΑΤΡΙΚΟΥ ΕΞΟΠΛΙΣΜΟΥ ΓΙΑ ΤΙΣ ΑΝΑΓΚΕΣ ΤΟΥ ΠΑΓΝΗ»				
A/A	ΠΕΡΙΓΡΑΦΗ	ΠΡΟΥΠΟΛΟΓΙΣΘΕΙΣΑ ΔΑΠΑΝΗ ΧΩΡΙΣ ΦΠΑ 24%	ΦΠΑ 24%	ΠΡΟΥΠΟΛΟΓΙΣΘΕΙΣΑ ΔΑΠΑΝΗ ΜΕ ΦΠΑ 24%
ΤΜΗΜΑ 1	Προμήθεια και εγκατάσταση ενός Συστήματος Αξονικού Τομογράφου 128 τομών	967.741,94€	232.258,06 €	1.200.000,00
ΤΜΗΜΑ 2	Σύμβαση υπηρεσιών συντήρησης και επισκευής για το 1ο έτος μετά το πέρας της Εγγύησης Καλής Λειτουργίας	67.741,94	16.258,06	84.000,00
ΤΜΗΜΑ 3	Δικαιώμα Προαίρεσης: Για την σύμβαση υπηρεσιών συντήρησης και επισκευής του ανωτέρω εξοπλισμού για έξι (6) έτη (μετά το πέρας της Εγγύησης Καλής Λειτουργίας και μετά τον 1ο χρόνο Συντήρησης)	406.451,64	97.548,36	504.000,00
	ΣΥΝΟΛΟ ΔΗΜΟΣΙΑΣ ΔΑΠΑΝΗΣ			

		1.441.935,52	346.064,48	1.788.000,00
--	--	--------------	------------	--------------

A. Η σύμβαση προμήθειας συνολικής προϋπολογισθείσας δαπάνης 1.200.000,00€ συμπεριλαμβανομένου ΦΠΑ 24% (προϋπολογισμός χωρίς ΦΠΑ: 967.741,94€ , ΦΠΑ: 232.258,06€)

Υπόεργο 6: «ΠΡΟΜΗΘΕΙΑ ΚΑΙ ΕΓΚΑΤΑΣΤΑΣΗ ΑΞΟΝΙΚΟΥ ΤΟΜΟΓΡΑΦΟΥ ΓΙΑ ΤΙΣ ΑΝΑΓΚΕΣ ΤΟΥ Τ.Ε.Π. ΠΑΓΝΗ» Α/Α 6, ΤΗΣ ΠΡΑΞΗΣ «ΠΡΟΜΗΘΕΙΑ ΚΑΙ ΕΓΚΑΤΑΣΤΑΣΗ ΒΙΟΪΑΤΡΙΚΟΥ ΕΞΟΠΛΙΣΜΟΥ ΓΙΑ ΤΙΣ ΑΝΑΓΚΕΣ ΤΟΥ ΠΑΓΝΗ» που χρηματοδοτείται από το Ευρωπαϊκό Ταμείο Περιφερειακής Ανάπτυξης (ΕΤΠΑ), με κωδικό MIS 5087302 μέσω του Επιχειρησιακού Προγράμματος «Κρήτη» 2014-2020 και συγκεκριμένα από τη Δράση 9.α.9: Υποδομές Αναβάθμισης Υπηρεσιών Υγείας στη Περιφέρεια Κρήτης του ΕΠ «Κρήτη 2014-2020», με κωδικό ΟΠΣ 5087302 και βαρύνει τον Κ.Α.Ε: 9349 και θα πληρωθεί από την ΣΑΕ 2021ΕΠ00210045.

Β) Η σύμβαση παροχής υπηρεσιών πλήρους ετήσιας συντήρησης και επισκευής για το 1ο έτος μετά την λήξη εγγύησης καλής λειτουργίας συνολικής προϋπολογισθείσας δαπάνης 84.000,00€ με ΦΠΑ κα χρηματοδοτηθεί από ίδιους πόρους του Νοσοκομείου και να βαρύνει τον ΚΑΕ 0887 του οικονομικού έτους μετά την λήξη του προσφερόμενου χρόνου εγγύησης καλής λειτουργίας που θα προσφέρει ο ανάδοχος.

Για την σύμβαση σχετικά με τις υπηρεσίες συντήρησης και επισκευής δύναται να ενεργοποιηθούν δικαιώματα προαίρεσης και να ανανεώνεται ετησίως εφόσον η αναθέτουσα αρχή το επιθυμεί (με απόφαση ΔΣ) και για συνολικό διάστημα το οποίο δεν θα υπερβαίνει τα δέκα (10) έτη συμπεριλαμβανομένης της περιόδου εγγύησης καλής λειτουργίας, σύμφωνα με την με αρ. πρωτ. 439/04-04-2022 Απόφαση Έγκρισης Ανάληψης Πολυετούς Υποχρέωσης (ΨΕΞ8469061-ΘΦΙ).

Γ) Τα ΔΙΚΑΙΩΜΑΤΑ ΠΡΟΑΙΡΕΣΗΣ των συμβάσεων παροχής Υπηρεσιών πλήρους συντήρησης και επισκευής μετά την λήξη της εγγύησης καλής λειτουργίας και του 1ου έτους συντήρησης, συνολικής προϋπολογισθείσας δαπάνης έως 504.000,00 με ΦΠΑ, δύνανται να ενεργοποιηθούν για τα υπόλοιπα έτη που απομένουν και έως την συμπλήρωση δεκαετίας κατόπιν σχετικής απόφασης του ΔΣ του Νοσοκομείου. Η δαπάνη συντήρησης βαρύνει τους ίδιους πόρους του νοσοκομείου και βαρύνει τον ΚΑΕ 0887 με σχετική πίστωση του προϋπολογισμού του φορέα.

ΠΑΡΑΡΤΗΜΑ ΙΙ – ΕΙΔΙΚΗ ΣΥΓΓΡΑΦΗ ΥΠΟΧΡΕΩΣΕΩΝ ΠΕΡΙΕΧΟΜΕΝΑ ΤΕΧΝΙΚΗΣ ΠΡΟΣΦΟΡΑΣ

Ο επί μέρους φάκελος «ΤΕΧΝΙΚΗ ΠΡΟΣΦΟΡΑ», θα περιέχει όλα τα τεχνικά στοιχεία του προσφερόμενου συγκροτήματος. Επίσης, θα περιέχει prospectus και τεχνικά φυλλάδια της εταιρίας κατασκευής, στην Ελληνική γλώσσα (τα εργοστασιακά μπορούν να είναι και στην Αγγλική γλώσσα), πιστοποιητικά, βεβαιώσεις, δηλώσεις με τα εργοστάσια κατασκευής, πρόγραμμα εκπαίδευσης, λίστα ανταλλακτικών κλπ. Ιδιαίτερη προσοχή θα δίδεται στην αναλυτική τεκμηρίωση του προσφερόμενου εξοπλισμού και στην μεθοδολογία υλοποίησης της προμήθειάς, την οποία προτίθεται να εφαρμόσει ο προσφέρων. **Εμφάνιση οποιασδήποτε τιμής (πχ ανταλλακτικού, υπηρεσίας, αποζημίωσης, αναθεώρησης κλπ) στον φάκελο τεχνικής προσφοράς οδηγεί στην απόρριψη αυτής ως απαράδεκτης.**

Ο επιμέρους φάκελος της τεχνικής προσφοράς θα περιέχει συνεπώς, υποχρεωτικά και με ποινή αποκλεισμού, τα παρακάτω στοιχεία :

1) Πίνακα περιεχομένων (ευρετήριο) με τα στοιχεία του φακέλου τεχνικής προσφοράς.

- 2) Πλήρη αναλυτική «**Τεχνική Περιγραφή**» στην ελληνική γλώσσα για το προσφερόμενο μηχάνημα.
- 3) Πλήρες «**ΦΥΛΛΟ ΣΥΜΜΟΡΦΩΣΗΣ ΤΕΧΝΙΚΩΝ ΠΡΟΔΙΑΓΡΑΦΩΝ**» το οποίο είναι προτυπωμένο και περιέχεται στο Παράρτημα της διακήρυξης. Ο διαγωνιζόμενος οφείλει να **συμπληρώσει όλα τα πεδία των στηλών ΤΕΚΜΗΡΙΩΣΗ και ΠΑΡΑΠΟΜΠΗ** του ΦΥΛΛΟΥ ΣΥΜΜΟΡΦΩΣΗΣ ΤΕΧΝΙΚΩΝ ΠΡΟΔΙΑΓΡΑΦΩΝ όπου αντίστοιχα : α) θα απαντήσει αναλυτικά ακολουθώντας την σειρά και συμπληρώνοντας όλα τα αντίστοιχα πεδία της στήλης ΤΕΚΜΗΡΙΩΣΗ με **αναλυτική περιγραφή, πληρότητα και τεκμηρίωση και ιδίως** στα σημεία του εκείνα που αναγράφεται «να δοθεί», «να αναφερθεί», «να δοθούν τιμές προς αξιολόγηση», «να δοθούν χαρακτηριστικά» κλπ ώστε να γίνει πλήρης αξιολόγηση από την Α.Α. και β) θα συμπληρώσει όλα τα αντίστοιχα πεδία της στήλης ΠΑΡΑΠΟΜΠΗ όπου θα αναφέρει την **σελίδα / σελίδες** της φακέλου τεχνικής προσφοράς όπου ανευρίσκεται η αντίστοιχη αναλυτική περιγραφή και η τεκμηρίωση.
- 4) Μετά από το Φύλλο Συμμόρφωσης, ο προσφέρων πρέπει να επισυνάψει τα **απαραίτητα prospectus, τεχνικά φυλλάδια κατασκευαστών**, αναλυτικές τεχνικές περιγραφές του εξοπλισμού ή του τρόπου διασύνδεσης και λειτουργίας, αναφορές μεθοδολογίας εγκατάστασης και υποστήριξης, οδηγίες και εγχειρίδια χρήσεως, συνοδευτικά τεχνικά ή / και κατασκευαστικά σχέδια, κατάλληλα σχήματα, εικόνες, φωτογραφίες, πιστοποιητικά, δικαιολογητικά και ότι άλλο τεκμηριωτικό στοιχείο διαθέτει που αποδεικνύει την συμμόρφωση του προσφερόμενου μηχανήματος με τις απαιτήσεις των τεχνικών προδιαγραφών και με τις λοιπές υποχρεώσεις και όρους, ώστε να είναι εύκολη η αξιολόγηση από την αρμόδια επιτροπή. Αν τα τεχνικά στοιχεία της προσφοράς δεν είναι δυνατόν λόγω του μεγάλου όγκου να τοποθετηθούν μέσα στον κυρίως φάκελο, τότε το εν λόγω ντισιέ με τα απαραίτητα prospectus, τεχνικά φυλλάδια κλπ μπορεί να συσκευαστεί σε ιδιαίτερο επιπλέον κλειστό φάκελο που ακολουθεί τον κυρίως φάκελο προσφοράς.
- 5) **Δήλωση**, στην οποία οι διαγωνιζόμενοι αναφέρουν τις **επιχειρηματικές μονάδες (εργοστάσια)** στα οποία θα κατασκευάσουν το προσφερόμενο μηχάνημα καθώς και τον τόπο εγκατάστασης τους. Εάν οι διαγωνιζόμενοι δεν θα κατασκευάσουν το προσφερόμενο είδος μερικά ή ολικά σε δικό τους εργοστάσιο, απαιτείται **υπεύθυνη δήλωση** του νόμιμου εκπρόσωπου του κατασκευαστικού οίκου προς το ΝΟΣΟΚΟΜΕΙΟ ότι η κατασκευή του τελικού προϊόντος θα γίνει από τον ίδιο τον κατασκευαστικό οίκο (στον οποίο ανήκει ή ο οποίος εκμεταλλεύεται ολικά ή μερικά τη μονάδα κατασκευής του τελικού προϊόντος) και ότι ο κατασκευαστικός οίκος έχει αποδεχθεί έναντι τους την εκτέλεση της συγκεκριμένης προμήθειας, σε περίπτωση κατακύρωσης στον ανάδοχο υπέρ του οποίου έγινε η αποδοχή.

Προτείνεται η δήλωση του πρώτου εδαφίου του στοιχείου 5 άνω να συμφωνεί με το ακόλουθο υπόδειγμα :

ΠΙΝΑΚΑΣ ΚΑΤΑΓΩΓΗΣ ΥΛΙΚΩΝ

A/A	ΠΕΡΙΓΡΑΦΗ ΕΙΔΟΥΣ	ΕΠΙΧΕΙΡΗΜΑΤΙΚΗ ΜΟΝΑΔΑ ΚΑΤΑΣΚΕΥΗΣ	ΤΟΠΟΣ ΕΓΚΑΤΑΣΤΑΣΗΣ ΕΠΙΧΕΙΡΗΜΑΤΙΚΗΣ ΜΟΝΑΔΑΣ ΚΑΤΑΣΚΕΥΗΣ
1			
2			
ΚΟΚ			

- 6) Τα ακόλουθα πιστοποιητικά ποιότητας :

α) Πιστοποιητικά EN ISO (μεταφρασμένα στα ελληνικά και νομίμως επικυρωμένα) για τον κατασκευαστή και τον προμηθευτή.

β) Πιστοποιητικά σήμανσης CE για τον προσφερόμενο εξοπλισμό ώστε να ικανοποιούνται οι αντίστοιχες απαιτήσεις των σχετικών οδηγιών της Ε.Ε. (μεταφρασμένα στα ελληνικά και νομίμως επικυρωμένα), και ότι άλλο πιστοποιητικό ζητείται στις τεχνικές προδιαγραφές.

Πιστοποιητικά των οποίων η ισχύς έχει λήξει, δεν γίνονται δεκτά και η αντίστοιχη προσφορά απορρίπτεται ως απαράδεκτη.

- 7) **Πλήρες εγχειρίδιο με σαφείς οδηγίες χρήσεως και λειτουργίας** του μητρικού κατασκευαστικού οίκου (Operation Manuals) με αναλυτική περιγραφή των αντίστοιχων πρωτοκόλλων και λειτουργιών για όλες τις αντίστοιχες εφαρμογές στην Ελληνική και Αγγλική γλώσσα.
- 8) **Πλήρες αναλυτικό πρόγραμμα εκπαίδευσης :**

α) για τους τεχνικούς του τμήματος ΒΙΤ του ΝΟΣΟΚΟΜΕΙΟΥ (ένας τουλάχιστον τεχνικός θα εκπαιδευτεί και θα παρακολουθεί όλες τις μετεκπαιδεύσεις που θα πραγματοποιούνται για τους τεχνικούς του οίκου, θα του χορηγηθεί δε πιστοποιητικό ώστε να μπορεί να επεμβαίνει για επισκευή και συντήρηση), ως και αντίγραφο των αναγκαίων βοηθημάτων ή πινάκων στην Ελληνική γλώσσα.

β) για τους χρήστες (ιατρούς – ακτινοφυσικών- τεχνολόγους κλπ) του ΝΟΣΟΚΟΜΕΙΟΥ, επί της λειτουργίας του συγκροτήματος και επί της πλήρους εκμετάλλευσης των δυνατοτήτων του, ως και αντίγραφο των αναγκαίων βοηθημάτων ή πινάκων στην Ελληνική γλώσσα. Για να τεκμηριώσει τα άνω ο διαγωνιζόμενος υποχρεούται να δηλώσει ότι μπορεί να διαθέσει στην Ελλάδα κατάλληλα εκπαιδευμένο προσωπικό (πέραν και ανεξάρτητα του αντίστοιχου τεχνικού προσωπικού για παροχή υπηρεσιών εγκατάστασης, συντήρησης, κλπ,) για την επίδειξη – εκπαίδευση του προσωπικού του ΝΟΣΟΚΟΜΕΙΟΥ (όπως ιατρών – ακτινοφυσικών - τεχνολόγων) τόσο επί της λειτουργίας των ειδών όσο και επί των δυνατοτήτων αποτελεσματικότερης και επωφελέστερης εκμετάλλευσης και ανάπτυξης της απόδοσής των, ποιοτικής και Το υπόψη εκπαιδευτικό προσωπικό για τις περιπτώσεις **α** και **β** άνω, θα αναφερθεί σε χωριστές εκθέσεις με τον αντίστοιχο χρόνο ενασχόλησής τους, τα προσόντα, την εκπαίδευση κλπ ενώ θα συνοποβληθεί με το πρόγραμμα εκπαίδευσης και σχετικό πιστοποιητικό ειδικής προς τούτο εκπαίδευσης και αντίστοιχης εξουσιοδότησης από τον κατασκευαστή ή τον εξουσιοδοτημένο αντιπρόσωπο του στην Ευρωπαϊκή Ένωση όπως αυτοί ορίζονται στην Οδηγία 93/42/EEC, ώστε να τεκμηριώνεται η καταλληλότητά του, για την πλήρη εκπαίδευση ιατρών / χειριστών / τεχνικών επί της λειτουργίας των μηχανημάτων και της πλήρους εκμετάλλευσης των δυνατοτήτων των ειδών. Η υπόψη εκπαίδευση των χρηστών (ιατρών – ακτινοφυσικών – τεχνολόγων) θα είναι συνολικής διάρκειας: **τουλάχιστον (20) ημερολογιακών ημερών** άνευ πρόσθετης αμοιβής του διαγωνιζόμενου, με έναρξη μετά την εγκατάσταση του εξοπλισμού και θα πρέπει να έχει ολοκληρωθεί μέχρι την οριστική παραλαβή του συγκροτήματος. Πέραν τούτου, ο ανάδοχος υποχρεούται, άνευ πρόσθετης αμοιβής, να επαναλάβει την ως άνω εκπαίδευση για το ίδιο διάστημα τουλάχιστον ημέρες, όταν και εάν αυτό ζητηθεί από το ΝΟΣΟΚΟΜΕΙΟ, μέσα στην διάρκεια της προτεινόμενης περιόδου εγγύησης καλής λειτουργίας.

Τέλος στο εν λόγω πρόγραμμα εκπαίδευσης, ο διαγωνιζόμενος πρέπει να περιλάβει και υπεύθυνη δήλωση ότι αποδέχεται, εντός του χρονικού διαστήματος από την λήξη της προτεινόμενης περιόδου εγγύησης καλής λειτουργίας μέχρι την λήξη του διαστήματος των δέκα ετών από την οριστική παραλαβή του συγκροτήματος, να παράσχει επί πλέον **μία τουλάχιστον** ανάλογη εκπαίδευση ύστερα από αίτημα του φορέα χωρίς την καταβολή πρόσθετης αμοιβής για τυχόν επανάληψη της εκπαίδευσης μεταγενέστερα, προς εκπαίδευση νέου προσωπικού.

Σε περίπτωση που ο διαγωνιζόμενος δεν διαθέτει το ως άνω προσωπικό, πρέπει στον παρόντα επί μέρους φάκελο τεχνικής προσφοράς του να υπάρχει έγγραφο του κατασκευαστή ή του εξουσιοδοτημένου αντιπροσώπου του στην Ευρωπαϊκή Ένωση όπως αυτοί ορίζονται στην Οδηγία 93/42/EEC, ότι η εκπαίδευση θα γίνει από δικό του εξειδικευμένο προσωπικό στην Ελληνική γλώσσα και με τους όρους που αναφέρονται στο παρόν εδάφιο.

- 9) ποσοτικής. **Βεβαίωση** του κατασκευαστή ή του εξουσιοδοτημένου αντιπροσώπου του στην Ευρωπαϊκή Ένωση (με επίσημη μετάφραση – επικύρωση σε περίπτωση που πρόκειται για αλλοδαπό

κατασκευαστή) για την δέσμευση **εξασφάλισης και διάθεσης ανταλλακτικών** καθώς και των αντιστοιχών κατάλληλων υλικών για την πλήρη λειτουργία και απόδοση του μηχανήματος για δέκα (10) τουλάχιστον έτη από την οριστική παραλαβή αυτού, ακόμα και στις περιπτώσεις : α) διακοπής της συνεργασίας του προμηθευτή με τον κατασκευαστή και β) διακοπής της λειτουργίας του προμηθευτή. Προσφορά στην οποία δηλώνεται δέσμευση **εξασφάλισης και διάθεσης ανταλλακτικών** καθώς και των αντιστοιχών κατάλληλων υλικών για την πλήρη λειτουργία και απόδοση του ζητούμενου είδους μικρότερη των δέκα (10) ετών από την ημερομηνία οριστικής παραλαβής αυτού, **απορρίπτεται ως απαράδεκτη.**

10) **Λίστα** με όλα τα απαραίτητα **υλικά** για την λειτουργία, συντήρησή και επισκευή του.

11) **Δήλωση** για την προτεινόμενη **διάρκεια της περιόδου εγγύησης καλής λειτουργίας** από την ημερομηνία οριστικής παραλαβής του μηχανήματος. Επισημαίνεται ότι είναι στην ευχέρεια των υποψηφίων να προσφέρουν περίοδο εγγύησης καλής λειτουργίας μεγαλύτερη της ελάχιστης ζητούμενης που ορίζεται σε δύο (2) έτη από την οριστική παραλαβή του μηχανήματος και το στοιχείο αυτό θα αξιολογηθεί υπέρ αυτών. Σε περίπτωση προσφοράς της εγγύησης καλής λειτουργίας πέραν των δύο ετών, η σχετική πέραν των δύο ετών επιβεβαίωση θα γίνεται με έγγραφη δέσμευση του κατασκευαστή ή του εξουσιοδοτημένου αντιπροσώπου του στην Ευρωπαϊκή Ένωση, και οπωσδήποτε με ειδική αναφορά για τον αντίστοιχο διαγωνισμό ή την επανάληψη του.

Προσφορά στην οποία δηλώνεται περίοδος εγγύησης καλής λειτουργίας μικρότερη των τριών (3) ετών από την ημερομηνία οριστικής παραλαβής του συγκροτήματος, **απορρίπτεται ως απαράδεκτη.**

12) **Δήλωση** για την **διάρκεια του χρόνου πλήρους συντήρησης - επισκευής**, μετά την λήξη του χρόνου εγγύησης καλής λειτουργίας, για το προσφερόμενο είδος. Επιπλέον οι προσφέροντες θα αναφέρουν τον **τρόπο** που θα καλύπτουν τις απαιτήσεις της Α.Α. και **πως θα αντιμετωπίζουν τα θέματα συντήρησης και επισκευής** του ζητούμενου είδους από την οριστική παραλαβή αυτού μέχρι την λήξη του χρόνου πλήρους συντήρησης - επισκευής και γενικά **την οργάνωση της εταιρείας στην παροχή τεχνικής υποστήριξης και service.**

Προσφορά στην οποία δηλώνεται **συνολικός χρόνος (αρχόμενος από την οριστική παραλαβή του ζητούμενου είδους/εξοπλισμό) περιόδου εγγύησης καλής λειτουργίας και περιόδου συντήρησης μικρότερος των δέκα (10) ετών ή διάρκεια ακινητοποιήσεως (down time) του ζητούμενου είδους/εξοπλισμό μεγαλύτερη ή ποινικές ρήτρες μικρότερες από τα αναφερόμενα στο εν λόγω σχέδιο πλήρους συντήρησης - επισκευής, απορρίπτεται ως απαράδεκτη.**

13) **Υπεύθυνη δήλωση** για το χρόνο παράδοσης του ζητούμενου είδους/εξοπλισμού.

14) Οι διαγωνιζόμενοι οφείλουν να συνυποβάλλουν στον επιμέρους φάκελο τεχνικής προσφοράς **όλα τα αναγκαία στοιχεία** για τη διασφάλιση των συνθηκών κανονικής εγκατάστασης του μηχανήματος που προσφέρουν, σε πλήρη λειτουργία.

15) **Απόδειξη των τεχνικών ή/και επαγγελματικών ικανοτήτων**

Ο προσφέρων πρέπει να αποδείξει **την τεχνική ή/και επαγγελματική του ικανότητα** στην εκτέλεση παρόμοιων προμηθειών με την υποβολή καταλόγου στον οποίο αναφέρονται οι κυριότερες παραδόσεις των **τριών (3)** τελευταίων χρόνων σχετικών μηχανημάτων με το ζητούμενο, με μνεία, για κάθε παράδοση, του παραλήπτη, είτε εμπίπτει στο δημόσιο είτε στον ιδιωτικό τομέα, της ημερομηνίας παράδοσης και του ποσού. Οι παραδόσεις αποδεικνύονται, εάν ο αποδέκτης είναι δημόσια αρχή (πχ δημόσιο νοσοκομείο), με πιστοποιητικά τα οποία έχουν εκδοθεί ή θεωρηθεί από την αρμόδια αρχή και εάν ο αποδέκτης είναι ιδιωτικός φορέας (πχ ιδιωτική κλινική ή ιατρικό κέντρο), με τα αντίστοιχα παραστατικά ή, εφόσον δεν προβλέπεται η έκδοση παραστατικών ή δεν υπάρχουν παραστατικά, με υπεύθυνη δήλωση του αγοραστή και, εάν τούτο δεν είναι δυνατό, του αναδόχου της προμήθειας.

Εάν η επιχείρηση λειτουργεί ή ασκεί επιχειρηματική δραστηριότητα ή διαθέτει το ζητούμενο από την διακήρυξη προϊόν για χρονικό διάστημα μικρότερο της ως άνω καθοριζόμενης τριετίας, υποβάλλει τον κατάλογο παραδόσεων που έχει πραγματοποιήσει κατά το διάστημα αυτό.

Ο κατάλογος προτείνεται να έχει την μορφή του ακόλουθου υποδείγματος:

Υπόδειγμα Καταλόγου Παραδόσεων

α/α	ΠΕΛΑΤΗΣ (ΔΗΜΟΣΙΟΣ Ή ΙΔΙΩΤΙΚΟΣ ΠΑΡΑΛΗΠΤΗΣ)	ΣΥΝΤΟΜΗ ΠΕΡΙΓΡΑΦΗ ΤΗΣ ΠΡΟΜΗΘΕΙΑΣ	ΗΜ/ΝΙΑ ΕΝΑΡΞΗΣ & ΛΗΞΗΣ ΥΛΟΠΟΙΗΣΗΣ ΤΗΣ ΠΡΟΜΗΘΕΙΑΣ	Π/Υ ΤΗΣ ΠΡΟΜΗΘΕΙΑΣ	ΣΤΟΙΧΕΙΟ ΤΕΚΜΗΡΙΩΣΗΣ	ΣΥΝΤΗΡΗΣΗ
1						
2						
Κοκ						

- Ειδικά η στήλη «ΣΤΟΙΧΕΙΟ ΤΕΚΜΗΡΙΩΣΗΣ» συμπληρώνεται με μία εκ των επιλογών : πιστοποιητικό Δημόσιας Αρχής / πρωτόκολλο παραλαβής Δημόσιας Αρχής / υπεύθυνη δήλωση πελάτη-ιδιώτη ή υπεύθυνη δήλωση υποψηφίου αναδόχου ή προμηθευτή.
- Τέλος στην στήλη «ΣΥΝΤΗΡΗΣΗ» αναφέρεται αν τα μηχανήματα αυτά συντηρούνται από έγκριτο και κατάλληλα εκπαιδευμένο προσωπικό της προμηθεύτριας εταιρείας.

Αν το ύψος του προϋπολογισμού είναι εκπεφρασμένο σε ξένο νόμισμα, πρέπει στον κατάλογο να απεικονίζεται σε ευρώ, με βάση την ισχύουσα κατά τον χρόνο υπογραφής της σύμβασης ισοτιμία, η οποία επίσης πρέπει να αναγράφεται.

16) Οποιοδήποτε επιπλέον στοιχείο τεκμηριώνει πληρέστερα την τεχνική προσφορά του διαγωνιζόμενου και απαντά στις επιμέρους απαιτήσεις που τίθενται στην παρούσα διακήρυξη, αλλά και στα αντίστοιχα κριτήρια αξιολόγησης.

ΠΑΡΑΡΤΗΜΑ ΙΙΙ Τεχνικές Προδιαγραφές

ΥΠΕΡΕΡΓΟ 6: ΠΡΟΜΗΘΕΙΑ ΑΞΟΝΙΚΟΥ ΤΟΜΟΓΡΑΦΟΥ ΓΙΑ ΤΟ ΤΜΗΜΑ ΕΠΕΙΓΟΝΤΩΝ ΠΕΡΙΣΤΑΤΙΚΩΝ ΤΟΥ ΠΑΓΝΗ

ΤΕΧΝΙΚΕΣ ΠΡΟΔΙΑΓΡΑΦΕΣ ΑΞΟΝΙΚΟΥ ΤΟΜΟΓΡΑΦΟΥ

ΤΕΧΝΙΚΕΣ ΠΡΟΔΙΑΓΡΑΦΕΣ ΑΞΟΝΙΚΟΥ ΤΟΜΟΓΡΑΦΟΥ-CT, ΤΟΥΛΑΧΙΣΤΟΝ 128 ΤΟΜΩΝ, ΜΕ ΕΓΧΥΤΗ ΚΑΙ ΠΡΟΣΘΕΤΑ ΚΛΙΝΙΚΑ ΠΡΟΓΡΑΜΜΑΤΑ

1. ΓΕΝΙΚΑ

1. Το συγκρότημα θα πρέπει να είναι πλήρες, καινούργιο, το πλέον σύγχρονο μοντέλο, αμεταχείριστο, κατάλληλο για διαγνωστικές εξετάσεις υπολογιστικής τομογραφίας (ΥΤ) ολοκλήρου του σώματος, με δυνατότητα για εξετάσεις, τόσο ρουτίνας όσο και ειδικές, μεγάλης ταχύτητας σάρωσης και υψηλής διακριτικής ικανότητας.
2. Επίσης θα πρέπει το προσφερόμενο σύστημα να διαθέτει τον μικρότερο δυνατό χρόνο πλήρους περιστροφής 360° και να διαθέτει τις πιο σύγχρονες και αποτελεσματικές τεχνικές για την ελαχιστοποίηση της δόσης ακτινοβολίας προς τους ασθενείς ειδικά για εξετάσεις που προσέρχονται στο τμήμα επειγόντων περιστατικών (ΤΕΠ) όπως πολυτραυματιών, ασθενών που χρήζουν εξέτασης θώρακα - στεφανιαίων αγγείων (triple rule out CT), ασθενών με εγκεφαλικό επεισόδιο (stroke) κτλ.
3. Όλα τα τεχνικά και λοιπά στοιχεία θα αναφέρονται, κατά σειρά, σε φύλλο συμμόρφωσης και θα τεκμηριώνονται από τα αντίστοιχα τεχνικά εγχειρίδια (prospectus κ.λ.π.). Απαραίτητο κρίνεται σε κάθε σημείο να υπάρχει συγκεκριμένη παραπομπή στα τεχνικά εγχειρίδια και τα αντίστοιχα σημεία να είναι σημειωμένα πάνω σ' αυτά για εύκολη πρόσβαση και έλεγχο, με ποινή αποκλεισμού της προσφοράς.
4. Το συγκρότημα ΥΤ πρέπει απαραίτητα να περιλαμβάνει:
5. Το σύστημα του GANTRY με τη λυχνία ή τις λυχνίες αν πρόκειται για σύστημα δύο λυχνιών (dual-source CT), τους ανιχνευτές, τη γεννήτρια, την εξεταστική τράπεζα καθώς και όλα τα απαραίτητα για τη λειτουργία του συστήματος εξαρτήματα (π.χ. σύστημα ψύξης, σταθεροποιητής τάσης κτλ).
 - 4.1.1. Υπολογιστικό σύστημα με πλήρες λογισμικό σύστημα σύμφωνο με τις Τεχνικές Προδιαγραφές.
 - 4.1.2. Εξεταστικές δυνατότητες όπως αναφέρονται στις Τεχνικές Προδια-γραφές.
 - 4.1.3. Ένα σταθμό εργασίας (ανεξάρτητη διαγνωστική κονσόλα) σύμφωνα με τις Τεχνικές Προδιαγραφές.
 - 4.1.4. Λογισμικό και υλικό μέρος για απομακρυσμένους σταθμούς εργασίας (portable workstations) σύμφωνα με τις Τεχνικές Προδιαγραφές.
 - 4.1.5. Αυτόματο εγχυτή σκιαγραφικού τεχνολογίας διπλού αυλού.

4.1.6. Ομοιώματα ποιοτικού ελέγχου για βελτιστοποίηση εξετάσεων αιμάτωσης (perfusion CT) και εξετάσεων με διπλή ενέργεια (Dual-energy CT) με τις δυνατότητες που περιγράφονται παρακάτω.

4.1.7. Είδη κατ' επιλογή.

2. GANTRY

1. Το σύστημα θα λαμβάνει πολλαπλές τομές σε κάθε πλήρη περιστροφή 360°
2. Να αναφερθεί προς αξιολόγηση ο μέγιστος αριθμός διαφορετικών τομών που μπορεί να παράγει το σύστημα ταυτόχρονα, σε κάθε πλήρη περιστροφή για κάθε τεχνική λήψης (spiral και axial) και για κάθε ανατομική περιοχή.
3. Το ωφέλιμο άνοιγμα του Gantry θα πρέπει να είναι τουλάχιστον 70 cm
4. Το σύστημα θα πρέπει να διαθέτει τουλάχιστον τρεις (3) επιλέξιμους χρόνους πλήρους περιστροφής 360°, εκ των οποίων ο ελάχιστος να είναι οπωσδήποτε **μικρότερος** από 0.3 sec. (<0.3 sec)
5. Το εξεταστικό πεδίο να έχει μέγιστη τιμή τουλάχιστον 50 cm και επιθυμητό να είναι μεταβλητό για μείωση της άσκοπης ακτινοβολήσης
6. Να διαθέτει τουλάχιστον 4 τιμές του πάχους τομής, οι οποίες και να αναφερθούν. Το ελάχιστο πάχος τομής να είναι ≤ 0.625 mm
7. Να διαθέτει ευδιάκριτο και ακριβές σύστημα επικέντρωσης με LASER.
8. Να διαθέτει σύστημα επικέντρωσης ασθενούς με λέιζερ, αντίστοιχης γεωμετρίας με αυτήν που χρησιμοποιείται σε θάλαμο ακτινοθεραπείας με γραμμικό επιταχυντή.

3. ΣΥΣΤΗΜΑ ΑΝΙΧΝΕΥΤΩΝ

1. Το σύστημα να διαθέτει ανιχνευτές στερεάς κατάστασης (solid state) υψηλής απόδοσης.
2. Να περιγραφούν η τεχνολογία κατασκευής. Θα εκτιμηθεί ο μεγαλύτερος αριθμός ανιχνευτών που μπορούν να ενεργοποιηθούν ταυτόχρονα για κάθε είδος εξέτασης (axial & spiral), κατά τον διαμήκη άξονα z.
3. Το σύστημα θα πρέπει να έχει δυνατότητα σάρωσης σε περισσότερες από μία ενέργειες φωτονίων για τη λήψη εικόνων με φασματική πληροφορία (dual-energy CT) με την πλέον τεχνολογικά εξελιγμένη λύση που έχει αναπτυχθεί από την κατασκευάστρια εταιρεία.
4. Να αναφερθούν στοιχεία για την απόδοση των ανιχνευτών προς αξιολόγηση.
5. Το εύρος της διάταξης των ανιχνευτών κατά τον άξονα-z (detector width) δηλ. η μέγιστη επιλέξιμη ανατομική κάλυψη που επιτυγχάνει το σύστημα κατά τον διαμήκη άξονα z σε μία axial σάρωση να είναι ≥ 80 mm αν πρόκειται για σύστημα με τεχνολογία μονής λυχνίας, ή ≥ 38 mm (δηλαδή $\geq 2 \times 38$ mm) αν πρόκειται για σύστημα αξονικού τομογράφου με τεχνολογία διπλής λυχνίας.

4. ΑΚΤΙΝΟΛΟΓΙΚΗ ΛΥΧΝΙΑ

1. Να είναι περιστρεφόμενη ανόδου και να αναφερθούν οι μέγιστες δυνατές τιμές λειτουργίας, να είναι τουλάχιστον διπλοεστιακή με τουλάχιστον 1 εστία μικρότερη του 1.2 mm X 1.2 mm για περιορισμό της ασάφειας της εικόνας
2. Να διαθέτει πολύ υψηλή θερμοχωρητικότητα της ανόδου και μεγάλο ρυθμό απαγωγής θερμότητας της ανόδου.
3. Να δοθεί πλήρης πίνακας αποδόσεων της λυχνίας (kV, mA, sec) καθώς και τα διαγράμματα ψύξης.

5. ΓΕΝΝΗΤΡΙΑ

1. Η γεννήτρια να είναι τελευταίας τεχνολογίας, υψηλής συχνότητας με μέγιστη ισχύ τουλάχιστον 100 kW. Να είναι κατά τη διάρκεια της σάρωσης το δυνατόν αθόρυβη.
2. Τιμές υψηλής τάσης τουλάχιστον 80-135 kV και τιμές ρεύματος ανόδου τουλάχιστον 40-700 mA.

6. ΕΞΕΤΑΣΤΙΚΗ ΤΡΑΠΕΖΑ

1. Η εξεταστική τράπεζα να έχει δυνατότητα μετακίνησης κατά μήκος και καθ' ύψος. Να αναφερθούν οι σχετικές τιμές, για απλές και ελικοειδείς σαρώσεις, ως και η ακρίβεια των κατά μήκος μετακινήσεων.
2. Να δέχεται ασθενείς με βάρος μέχρι και 200 kg για πραγματοποίηση οποιασδήποτε εξέτασης.
3. Να επιτρέπει μεγάλο διάστημα σάρωσης (scannable range), τουλάχιστον 160 cm.
4. Να διαθέτει πλήρη σειρά εξαρτημάτων τοποθέτησης και ακινητο-ποίησης/στήριξης του ασθενούς.
5. Να συμπεριληφθεί στη βασική σύνθεση couch top εξεταστικής τράπεζας κατάλληλο για την απεικόνιση ασθενών κατά τον σχεδιασμό ακτινοθεραπείας.

7. ΕΞΕΤΑΣΤΙΚΕΣ ΔΥΝΑΤΟΤΗΤΕΣ

1. Στη βασική σύνθεση του συστήματος θα πρέπει να διατίθενται οι ακόλουθες τεχνικές λήψης:
 - Στατική ψηφιακή ακτινογραφία σε πραγματικό χρόνο
 - Απλή συμβατική σάρωση (sequential scanning)
 - Ελικοειδής σάρωση (spiral scanning)
 - Δυναμικές εξετάσεις με περιστροφή της λυχνίας και χωρίς μετακίνηση της εξεταστικής τράπεζας.
2. Να αναφερθεί η δυνατότητα του συστήματος για μερική ακτινοβολήση - partial scan.
3. Το πακέτο λήψης καρδιολογικών εφαρμογών θα περιλαμβάνει στην βασική σύνθεση οπωσδήποτε χρόνο πλήρους περιστροφής gantry < 0.3 sec.

4. Το σύστημα να διαθέτει ελικοειδή σάρωση (spiral). Να αναφερθεί ο μέγιστος δυνατός χρόνος ελικοειδούς σάρωσης όταν η λυχνία λειτουργεί με τη μέγιστη ισχύ.
5. Να αναφερθούν οι τιμές pitch του συστήματος. Να αναφερθεί ο τρόπος ορισμού του pitch, οι διαθέσιμες επιλογές, καθώς και ο τρόπος επιλογής.
6. Να διαθέτει το πλέον εξελιγμένο πρόγραμμα που διατίθεται από τον κατασκευαστή για την τεχνική μείωσης της δόσης ανάλογα με την ανιχνευόμενη διάπλαση και ανατομία του εξεταζομένου.
7. Να διαθέτει σύστημα αυτόματης επικοινωνίας του Υ.Τ. με τον εγχυτή και πρόγραμμα αυτόματης ανίχνευσης της σκιαγραφικής ουσίας (bolus triggering) και αυτόματης έναρξης της ελικοειδούς σάρωσης ανάλογα με την προκαθορισμένη τιμή HU που λαμβάνει η περιοχή ελέγχου.
8. Να διαθέτει πλήρες σύστημα συγχρονισμού ΗΚΓ (ECG triggering), μαζί με τα αντίστοιχα προγράμματα καρδιολογικής αξιολόγησης. Λήψη δεδομένων με συγχρονισμό του ΗΚΓ τόσο σε prospective mode όσο και σε retrospective mode. Λήψη δεδομένων σε retrospective mode και ανασύνθεσή από διαφορετικούς καρδιακούς κύκλους (multicycle reconstruction). Οποιαδήποτε νέα τεχνική σάρωσης καρδιολογικών εφαρμογών που προσφέρει ελαχιστοποίηση της δόσης για τον ασθενή θα πρέπει να προσφερθεί στην βασική σύνθεση του συστήματος με ποινή αποκλεισμού.

8. ΠΟΙΟΤΗΤΑ ΕΙΚΟΝΑΣ

1. Να δοθούν προς αξιολόγηση οι καμπύλες της MTF του συστήματος και οι τιμές της διακριτικής ικανότητας υψηλής αντίθεσης στο 0% και 10% της MTF. Να δοθούν οι παράγοντες έκθεσης των τιμών αυτών (kV, mAs, πάχος τομής, αλγόριθμος ανακατασκευής, τύπος εξέτασης δόση ακτινοβολίας και το χρησιμοποιούμενο phantom.
2. Η μήτρα ανακατασκευής της εικόνας να είναι τουλάχιστον 512x512. Θα εκτιμηθούν μεγαλύτερες εφόσον διατίθενται.
3. Δόσεις Ακτινοβολίας. Να δοθεί αναλυτικός πίνακας με τιμές CTDI (CTDI Head, CTDI Body).

9. ΥΠΟΛΟΓΙΣΤΙΚΟ ΣΥΣΤΗΜΑ- ΛΟΓΙΣΜΙΚΟ

1. Το υπολογιστικό σύστημα της κύριας κονσόλας του υπολογιστικού τομογράφου να είναι σύγχρονης τεχνολογίας. Η επικοινωνία του χειριστή με το σύστημα να γίνεται μέσω πολυεπεξεργαστικού λειτουργικού συστήματος με γραφικό περιβάλλον εργασίας με χρήση δεικτικής συσκευής (mouse, trackball, track pad κλπ.) και αλφαριθμητικού πληκτρολογίου ή / και touch screen. Η συνολική μνήμη RAM του συστήματος πρέπει να είναι >4GB.
2. Να διαθέτει στη βασική σύνθεση αλγόριθμο Cone Beam Reconstruction, για τη σωστή γεωμετρική ανακατασκευή των ληφθέντων δεδομένων και εξάλειψη των cone beam artifacts.

3. Να διαθέτει στη βασική σύνθεση τον πλέον σύγχρονο αλγόριθμο ανασύστασης τεχνητής νοημοσύνης/μηχανικής μάθησης (artificial intelligence/deep learning) που έχει αναπτυχθεί και διατίθεται από την κατασκευάστρια εταιρεία.
4. Να αναφερθεί ο ρυθμός ανακατασκευής που απαιτείται για ανακατασκευή της εικόνας σε μήτρα 512X512, σε κανονική διακριτική ικανότητα και για όλους τους αλγόριθμους ανακατασκευής, ο οποίος και να είναι μεγαλύτερος από 16 εικόνες/sec και σταθερός για οποιοδήποτε αριθμό εικόνων.
5. Μέσο μαζικής αποθήκευσης για τις παραγόμενες τομές (σκληρός δίσκος) συνολικής χωρητικότητας τουλάχιστον 3 TB με δυνατότητα επέκτασης.
6. Να διαθέτει μονάδα εγγραφής CD writer και DVD writer
7. Δύο οθόνες, τουλάχιστον 22 ιντσών, TFT, έγχρωμες, υψηλής ανάλυσης 1280 X 1024 για παρακολούθηση της σάρωσης αλλά και για επεξεργασία εικόνων.
8. Να περιλαμβάνει μονάδα UPS για το υπολογιστικό σύστημα
9. Στη βασική σύνθεση της προσφοράς του λογισμικού της κύριας κονσόλας χειρισμού να παρέχονται τα παρακάτω:
 - a. Σύστημα παρουσίασης σε πολλά format, zoom, annotations, μετρήσεις επί των εικόνων, φίλτρα απεικόνισης, σύστημα εκτύπωσης στο φωτογραφικό.
 - b. Εξειδικευμένο λογισμικό για την διαχείριση και απεικόνιση μεγάλου όγκου δεδομένων σε τρισδιάστατη μορφή και σε πραγματικό χρόνο με διάφορους αλγόριθμους ανασύνθεσης (2D, 3D, MPR, κλπ) επιτρέποντας την online διάγνωση.
 - c. Αγγειογραφία με MIP και minIP με δυνατότητα ποσοτικών μετρήσεων στα αγγεία.
 - d. Πολυεπίπεδο ανασχηματισμό (MPR) σε οποιοδήποτε επίπεδο.
 - e. Τρισδιάστατη απεικόνιση με αλγόριθμους shaded surface και volume rendering.
 - f. Μετρήσεις όγκου διαφόρων οργάνων.
 - g. Ανάλυση δυναμικών εξετάσεων.
 - h. Ποσοτική ανάλυση και μετρήσεις διαμέτρου αγγείων και ανάλυση στενώσεων.
 - i. Εξειδικευμένο πρόγραμμα για επεξεργασία και απεικόνιση των στεφανιαίων αγγείων.
 - j. Πλήρες σύστημα επικοινωνίας μέσω δικτύου, σύμφωνα με το πρότυπο DICOM 3.0.

10. ΣΤΑΘΜΟΣ ΕΡΓΑΣΙΑΣ – ΑΝΕΞΑΡΤΗΤΗ ΔΙΑΓΝΩΣΤΙΚΗ ΚΟΝΣΟΛΑ

1. Στη βασική σύνθεση της προσφοράς το συγκρότημα να διαθέτει 1 ανεξάρτητο σταθμό εργασίας (ανεξάρτητη διαγνωστική κονσόλα) με δυνατότητα απεικόνισης άλλων εικόνων DICOM (και από άλλα modalities) με οποιαδήποτε αρχιτεκτονική διασύνδεσης (διασύνδεση με server ή διασύνδεση με κεντρική κονσόλα χειρισμού),. Η επικοινωνία του χειριστή με το σύστημα να γίνεται μέσω πολυεπεξεργαστικού λειτουργικού συστήματος με γραφικό περιβάλλον εργασίας με χρήση δεικτικής συσκευής (mouse, trackball, track pad κλπ.) και αλφαριθμητικού πληκτρολογίου ή / και touch screen.
2. Η RAM κάθε σταθμού εργασίας να είναι τουλάχιστον 4 GB.
3. Ο σταθμός εργασίας να διαθέτει μέσο μαζικής αποθήκευσης (σκληρό δίσκο) για τις παραγόμενες τομές με χωρητικότητα τουλάχιστον 600 GB.
4. Ο σταθμός εργασίας να διαθέτει μονάδα CD writer και DVD writer.

5. Ο σταθμός εργασίας να διαθέτει δύο οθόνες (medical grade), τουλάχιστον 30 ιντσών, TFT έγχρωμες υψηλής ανάλυσης $\geq 6MP$.
6. Σύστημα παρουσίασης με αυξημένες δυνατότητες απεικόνισης εικόνων σε πολλά format (zoom, annotations, μετρήσεις επί των εικόνων, εκτύπωση στο φωτογραφικό.
7. Πρόγραμμα διαχείρισης και απεικόνιση μεγάλου όγκου δεδομένων σε τρισδιάστατη μορφή και σε πραγματικό χρόνο με διάφορους αλγόριθμους ανασύνθεσης (2D, 3D, MPR, κλπ) επιτρέποντας την on-line διάγνωση.
8. Στη βασική σύνθεση θα πρέπει να περιλαμβάνονται τα ακόλουθα εξειδικευμένα προγράμματα επεξεργασίας:
 - απεικόνιση και επεξεργασία αγγειογραφίας με MIP, minIP
 - αυτόματη αφαίρεση των οστικών δομών καθώς και πρόγραμμα ποσοτικών μετρήσεων στα αγγεία
 - πολυεπίπεδο ανασχηματισμό (MPR) σε οποιοδήποτε επίπεδο
 - τρισδιάστατη απεικόνιση με αλγόριθμους shaded surface και volume rendering
 - τρισδιάστατη μέτρηση και ανάλυση όγκων νεοπλασματικών εξεργασιών
 - σύμπτυξη (fusion) εικόνων από διαφορετικά συστήματα απεικόνισης
 - πλήρες πακέτο επεξεργασίας εξετάσεων αιμάτωσης (perfusion CT) με δυνατότητα ποσοτικοποίησης μικροαιμάτωσης του εγκεφάλου, ήπατος κτλ,
 - ποσοτική ανάλυση και μετρήσεις διαμέτρου αγγείων και ανάλυση στενώσεων για τον προγραμματισμό τοποθέτησης stent
 - ανάλυση δυναμικών εξετάσεων
 - πλήρες λογισμικό επεξεργασίας για καρδιαγγειακή απεικόνιση (ποσοτικοποίηση και αξιολόγηση αποτιτανώσεων των στεφανιαίων αρτηριών (calcium scoring), ανακατασκευή και απεικόνιση των στεφανιαίων αγγείων, υπολογισμό σημαντικών καρδιολογικών παραμέτρων όπως ejection fraction, λειτουργίας αριστερής και δεξιάς κοιλίας, ποσοτικός προσδιορισμός αιματικής διήθησης (cardiac perfusion), ανάλυση απεικόνισης για διακαθετηριακή τοποθέτηση/αντικατάσταση αορτικής βαλβίδας (TAVI/TAVR))
 - πλήρες πακέτου επεξεργασίας/ανάλυσης απεικόνισης με διπλή ενέργεια (dual energy CT)
 - πλήρες λογισμικό QCT (Quantative Computed Tomography) με το απαραίτητο "ομοίωμα" για μέτρηση οστικής μάζας
 - πρόγραμμα για τη διόρθωση ψευδοεικόνων (artifacts) από μεταλλικά πρόσθετα, για μείωση θορύβου εικόνων, ειδικά στην απεικόνιση μη ομογενών δομών ή/και ασθενών με μεταλλικά πρόσθετα.
 - Πλήρες σύστημα επικοινωνίας μέσω δικτύου, σύμφωνα με το πρότυπο DICOM

11. ΑΠΟΜΑΚΡΥΣΜΕΝΟΙ ΣΤΑΘΜΟΙ ΕΡΓΑΣΙΑΣ (Portable Workstations)

1. Το συγκρότημα του Υ.Τ. να διαθέτει στην βασική του σύνθεση κατάλληλο υλικό (server, Η/Υ) καθώς και το απαραίτητο λογισμικό (τουλάχιστον δύο (2) άδειες χρήσης λογισμικού επεξεργασίας επιπροσθέτως αυτού για τον σταθμό επεξεργασίας που αναφέρεται στην παράγραφο 10) για εγκατάσταση σε απομακρυσμένους Η/Υ- Σταθμούς Εργασίας (Portable Workstations) για θέαση και επεξεργασία δεδομένων του συγκροτήματος του Υ.Τ. από απόσταση. Θα πρέπει να δοθεί δυνατότητα, για ταυτόχρονη σύνδεση και επεξεργασία εικόνων, τουλάχιστον 2 χρηστών ταυτόχρονα.
2. Να διαθέτει δυνατότητα σύνδεσης, μέσω τηλεφωνικής γραμμής ή μέσω δικτύου, με το συγκρότημα του υπολογιστικού τομογράφου, για πρόσβαση, θέαση και επεξεργασία εικόνων από απόσταση (Remote Access) μέσω αντιστοίχων προγραμμάτων επεξεργασίας, σε οποιοδήποτε PC ή Laptop.
3. Να αναφερθούν στοιχεία (δυνατότητες, τρόποι σύνδεσης, προγράμματα επεξεργασίας, αριθμός ταυτόχρονων χρηστών κλπ). Θα εκτιμηθεί το περιβάλλον εργασίας και τα προγράμματα επεξεργασίας εικόνας των απομακρυσμένων Η/Υ να είναι ίδια με το περιβάλλον και τα προγράμματα επεξεργασίας της κύριας κονσόλας του υπολογιστικού τομογράφου.

12. ΕΓΧΥΤΗΣ ΣΚΙΑΓΡΑΦΙΚΟΥ

Στο βασικό πακέτο της προσφοράς να συμπεριληφθεί εγχυτής σκιαγραφικού διπλού αυλού σύγχρονης τεχνολογίας ειδικά για υπολογιστικό τομογράφο με βάση τα ακόλουθα χαρακτηριστικά:

1. Να δέχεται ταυτόχρονα 2 σύριγγες (διπλού αυλού) έτσι ώστε να είναι δυνατή η έγχυση σκιαγραφικού (τουλάχιστον 200 ml) και φυσιολογικού ορού.
2. Να πραγματοποιεί κατ' επιλογή του χειριστή τα ακόλουθα: α) μεμονωμένη έγχυση σκιαγραφικού, β) έγχυση σκιαγραφικού και ακολούθως έγχυση ορού, γ) ταυτόχρονη έγχυση σκιαγραφικού και ορού με ελεγχόμενη ρύθμιση των ποσοστών ροής του ορού.
3. Να έχει δυνατότητα μεταβλητού προγραμματιζόμενου ρυθμού έγχυσης τουλάχιστον 0.5-9 ml/sec σε διαστήματα του 0,1ml
4. Να επικοινωνεί ηλεκτρονικά και να συνεργάζεται με τον υπολογιστικό τομογράφο σε πραγματικό χρόνο κατά τη διάρκεια της εξέτασης.
5. Να έχει τη δυνατότητα να στηρίζεται σε τροχήλατη βάση, όπως επίσης σε σταθερή βάση οροφής.
6. Να διαθέτει κονσόλα χειρισμού στο χειριστήριο του CT με έγχρωμη touch screen οθόνη και έτοιμα πρωτόκολλα έγχυσης και μεγάλα ευδιάκριτα ψηφία για εύκολη απεικόνιση τόσο για τις παραμέτρους όσο και τον έλεγχο της ροής.
7. Να διαθέτει τουλάχιστον τρεις φάσεις έγχυσης και μία επιπλέον φάση έγχυσης φυσιολογικού ορού για την επιβεβαίωση ότι η έγχυση είναι εντός του αγγείου.

13. ΟΜΟΙΩΜΑΤΑ ΕΛΕΓΧΟΥ ΚΑΛΗΣ ΛΕΙΤΟΥΡΓΙΑΣ (PHANTOMS)

Στη βασική σύνθεση της προσφοράς θα πρέπει να περιλαμβάνονται:

1. Πλήρες ομοίωμα για έλεγχο απεικόνισης αιμάτωσης (CT perfusion QA phantom). Το ομοίωμα πρέπει να έχει δυνατότητα να προσομοιάζει την εισροή bolus σκιαγραφικού σε ιστό και να παράγει καμπύλες απορρόφησης-χρόνου (time-attenuation curves: TAC) για διάφορους ρυθμούς έγχυσης ώστε να μπορούν να βελτιστοποιηθούν εξετάσεις CT perfusion εγκεφάλου, ήπατος κτλ.
2. Ομοίωμα για έλεγχο της ακρίβειας απεικόνισης με διπλή ενέργεια (Multi-energy CT QA phantom). Το ομοίωμα θα πρέπει να επιτρέπει τον καθορισμό της ακρίβειας των ποσοτικών προσδιορισμών σύστασης κατά την απεικόνιση διπλής ενέργειας.

14. ΕΙΔΗ ΚΑΤ' ΕΠΙΛΟΓΗ

Να προσφερθούν κατ' επιλογή, με ξεχωριστή τιμή τα ακόλουθα

1. Τυχόν διαθέσιμη αναβάθμιση του συστήματος. Να δοθεί πλήρης τεχνική περιγραφή των επιπλέον δυνατοτήτων που θα παρέχονται με την αναβάθμιση του συστήματος.
2. Εφόσον είναι τεχνολογικά διαθέσιμο, πακέτο διαμόρφωσης περιβάλλοντος χώρου εξέτασης προς αποφυγή κλειστοφοβίας και καταπολέμησης του στρες κατά την διάρκεια παραμονής και εξέτασης των ασθενών.
3. Σύστημα αποθήκευσης εικόνων από το συγκρότημα υπολογιστικού τομογράφου, χωρητικότητας τουλάχιστον 20TB.
4. Εξειδικευμένα προγράμματα επεξεργασίας που δεν περιλαμβάνονται στη βασική σύνθεση.
5. Ένα ανεξάρτητο σταθμό εργασίας (ανεξάρτητη διαγνωστική κονσόλα) όπως περιγράφεται στην παράγραφο 10.
6. Λογισμικό για ανάλυση πνευμονικών οζιδίων και πρόγραμμα computer-aided-diagnosis (CAD) για την υποβοήθηση του Ιατρού. Οι δυνατότητες που θα διαθέτει το προσφερόμενο λογισμικό ανάλυσης πνευμονικών οζιδίων και computer-aided-diagnosis (CAD) να περιγραφούν αναλυτικά
7. Λογισμικό ποσοτικοποίησης εμφυσίσματος ή/και άλλων διάχυτων πνευμονοπαθειών.
8. Λογισμικό για CT virtual endoscopy.
9. Λογισμικό για εικονική κολonosκόπηση (virtual colonoscopy).

15. ΔΙΑΜΟΡΦΩΣΗ ΧΩΡΟΥ ΕΓΚΑΤΑΣΤΑΣΗΣ

Να προβλεφθούν και να γίνουν με ευθύνη της αναδόχου εταιρείας όλες οι απαραίτητες εργασίες (H/M, Δομικά, ακτινοπροστασία κλπ) για την προετοιμασία του χώρου στον οποίο θα εγκατασταθεί ο νέος υπολογιστικός τομογράφος. Η μελέτη ακτινοπροστασίας και ότι διαμορφώσεις χώρων/ενισχύσεις θωράκισης απαιτηθούν για την εγκατάσταση και ασφαλή λειτουργία του συστήματος θα βαρύνουν την ανάδοχο εταιρεία. Στις εργασίες πρέπει να συμπεριληφθεί και η αγορά και τοποθέτηση από την ανάδοχο μιας ακτινοπροστατευτικής πόρτας, η οποία θα συνδέει τον θάλαμο του υπολογιστικού τομογράφου με το θάλαμο χειρισμού του (control room), η αγορά και η τοποθέτηση μολυβδύαλου και η αγορά και τοποθέτηση κάμερας/οθόνης για την οπτική επαφή με τον εξεταζόμενο..

Η μελέτη διαμόρφωσης χώρου (αρχιτεκτονικά, υλικά κλπ) όπως και τα Η/Μ θα θεωρηθούν από την τεχνική υπηρεσία του νοσοκομείου.

Η μελέτη ακτινοπροστασίας και οι διαμορφώσεις χώρων/ενισχύσεις θωράκισης που προβλέπονται θα θεωρηθούν από ακτινοφυσικό του εργαστηρίου Ιατρικής Φυσικής του νοσοκομείου.

Η αποξήλωση του υπάρχοντος στον χώρο αυτό σταθερού ακτινοσκοπικού μηχανήματος καθώς και η μεταφορά του προς αποθήκευση (είναι αποσυρμένο) σε χώρο που θα υποδείξει το Νοσοκομείο είναι ευθύνη της αναδόχου εταιρείας.

Οτιδήποτε επί πλέον απαιτηθεί για τυχούσα επαύξηση ισχύος όπως νέος υποσταθμός ρεύματος, (πίνακας υψηλής τάσης, μετασχηματιστής, πίνακας χαμηλής τάσης) θα βαρύνουν την ανάδοχο εταιρεία για την προμήθεια, εγκατάσταση.

Θα πρέπει το σύστημα να συνοδεύεται από κατάλληλο σταθεροποιητή τάσης του οποίου η προμήθεια και εγκατάσταση θα βαρύνει την ανάδοχο εταιρεία.

Ο Ανάδοχος υποχρεούται κατά την υποβολή της τεχνικής προσφοράς να δηλώσει ότι έχει λάβει γνώση του χώρου όπου πρόκειται να εγκατασταθεί το νέο συγκρότημα.

Στις υποχρεώσεις του αναδόχου είναι να προβεί σε οποιεσδήποτε εργασίες απαιτηθούν για την ακτινοπροστασία του χώρου, την τυχόν διαμόρφωσή του καθώς επίσης και οποιεσδήποτε δομικές και ηλεκτρομηχανολογικές εργασίες απαιτηθούν (συμπεριλαμβανομένου πρόσθετου κλιματισμού).

Εάν απαιτηθεί επαύξηση της ηλεκτρικής ισχύος από την ήδη υπάρχουσα στο χώρο είναι υποχρέωση του αναδόχου με την επίβλεψη της Τεχνικής Υπηρεσίας να προμηθευτεί και να εγκαταστήσει το απαιτούμενο νέο καλώδιο, πίνακα κ.λπ. που θα απαιτηθούν σύμφωνα με τις υποδείξεις της Τεχνικής Υπηρεσίας.

Για όλα τα παραπάνω θα υποβληθούν κατά την υποβολή της Τεχνικής Προσφοράς σχέδια που θα αποτυπώνουν την όλη μελέτη της εγκατάστασης και τα οποία μετά την υπογραφή της σύμβασης θα οριστικοποιηθούν και θα εγκριθούν από τις αρμόδιες υπηρεσίες.

16. ΥΠΗΡΕΣΙΕΣ ΕΚΠΑΙΔΕΥΣΗΣ – ΕΓΚΑΤΑΣΤΑΣΗΣ-ΣΥΝΤΗΡΗΣΗΣ

Οπωσδήποτε θα πρέπει:

1. Να δοθεί κατάλογος με τις απαιτούμενες προληπτικές εργασίες συντήρησης, οι οποίες θα είναι σύμφωνα με τις οδηγίες του οίκου κατασκευής, καθώς επίσης και την περιοδικότητα τους για την χρονική περίοδο μετά την λήξη της εγγύησης του μηχανήματος. Μετά την υπογραφή του συμβολαίου συντήρησης, να κατατεθεί χρονοδιάγραμμα προληπτικών συντηρήσεων κατόπιν συμφωνίας με το αρμόδιο τμήμα του Νοσοκομείου. Από τους όρους του συμβολαίου συντήρησης θα εξαιρούνται α) αναλώσιμα – accessories τα οποία δεν είναι απαραίτητα για την ορθή λειτουργία του όπως ακτινολογικά φιλμς, χαρτί εκτύπωσης, CD/DVD, μπαταρίες, μαγνητο-οπτικοί δίσκοι αποθήκευσης, σκιαγραφικά υγρά, set καλωδίων, σύριγγες εγχυτή, αφρώδη στηρίγματα ασθενή, πετάσματα ακτινοπροστασίας, πολύγλωσσο πληκτρολόγιο και β) περιφερειακά όπως εκτυπωτές (χαρτιού, φιλμ,

- ψεκασμού, λέιζερ), σταθμοί επεξεργασίας, σταθεροποιητές τάσης, εγχυτές σκιαγραφικών μέσων, dosewatch, σύστημα φωτογράφισης ξηρού τύπου, καρέκλα κονσόλας, κιτ κονσόλας, μόνιτορ ΗΚΓ και εξωτερικά συστήματα λέιζερ επικεντρωσης για σχεδιασμό ακτινοθεραπείας,
2. Με την παράδοση του συστήματος να παραδοθεί το αναλυτικό service manual, το οποίο θα πρέπει απαραίτητα να περιέχει error code & part list.
 3. Να παραδοθούν operation manuals στα ελληνικά και να γίνει εκπαίδευση χειριστών και τεχνικών.
 4. Ο προμηθευτής πρέπει να πληροί τις διατάξεις της Υπουργικής απόφασης **ΔΥ86/Γ.Π. οικ./1348** «Αρχές και κατευθυντήριες γραμμές ορθής πρακτικής διανομής ιατροτεχνολογικών προϊόντων» (ΦΕΚ 32/Β/16.01.2004) και να έχει **πιστοποιημένο σύστημα ποιότητας κατά ISO 9001 και ISO 13485** για τη διανομή και την τεχνική υποστήριξη ιατροτεχνολογικού εξοπλισμού. Για το λόγο αυτό στις προσφορές θα πρέπει να υπάρχουν συνημμένα έγκυρα πιστοποιητικά κοινοποιημένου οργανισμού από τα οποία να προκύπτει ότι πληρούνται οι όροι της παρούσας παραγράφου.
 5. Ο προσφερόμενος εξοπλισμός θα πρέπει να φέρει σήμανση CE σύμφωνα με την Οδηγία 93/42/ΕΟΚ
 6. Να έχει εγγύηση καλής λειτουργίας δύο (2) χρόνια τουλάχιστον
 7. Να έχει τεχνική κάλυψη (service και ανταλλακτικά) για δέκα (10) χρόνια τουλάχιστον.
 8. Θα προσφερθεί τεχνική υποστήριξη του μηχανήματος για δέκα (10) χρόνια (εγγύηση και συμβόλαιο συντήρησης μετά την λήξη της εγγύησης με ανταλλακτικά συμπεριλαμβανομένης της λυχνίας). Η αξία της παραπάνω προσφοράς θα συνυπολογιστεί στην συνολική ανηγμένη τιμή. Το παραπάνω προσφερόμενο συμβόλαιο συντήρησης θα είναι στην ευχέρεια του Νοσοκομείου να τεθεί σε εφαρμογή ή όχι.
 9. Στην οικονομική προσφορά να δοθούν αναλυτικά ενδεικτικές τιμές τυχόν εξαιρούμενων αναλωσίμων τα οποία είναι απαραίτητα για την ορθή λειτουργία του συγκροτήματος. Δεν είναι απαραίτητο να αναφερθούν τιμές για τα αναλώσιμα που υπάρχουν στο ελεύθερο εμπόριο όπως ακτινολογικά φιλμς, χαρτί εκτύπωσης, CD/DVD, μπαταρίες, μαγνητο-οπτικοί δίσκοι αποθήκευσης, σκιαγραφικά υγρά, set καλωδίων, σύριγγες εγχυτή καθώς και για τα accessories όπως αφρώδη στηρίγματα ασθενών, πετάσματα ακτινοπροστασίας, λαβές, μάντες κ.λπ.
 10. Θα πρέπει να υπάρχει στην Ελλάδα πλήρες και οργανωμένο τμήμα τεχνικής υποστήριξης, με κατάλληλα καταρτισμένο τεχνικό προσωπικό, πιστοποιημένο και εξουσιοδοτημένο από τον κατασκευαστικό οίκο για την επισκευή και συντήρηση της προσφερόμενης συσκευής. Να γίνει περιγραφή του τμήματος τεχνικής υποστήριξης (διεύθυνση έδρας, εμπειρία, στελέχωση προσωπικού κλπ). Να κατατεθούν τα πιστοποιητικά εκπαίδευσης του προσωπικού από τον κατασκευαστικό οίκο της συσκευής.
 11. Θα γίνει εκπαίδευση χρηστών και τεχνικών (στην Ελλάδα ή στο εξωτερικό) και να παραδοθούν τα: α) service manual (ελληνική ή αγγλική γλώσσα) και β) operation manual στην Ελληνική γλώσσα
 12. Να δοθεί λίστα εγκατεστημένων μηχανημάτων στην Ελλάδα και σε χώρες της Ευρωπαϊκής Ένωσης.

17. ΑΝΗΓΜΕΝΗ ΤΙΜΗ

Η ανηγμένη τιμή, βάσει της οποίας προκύπτει η συμφερότερη προσφορά, θα ισούται με το άθροισμα της αξίας αγοράς του συγκροτήματος + κόστος συντήρησης του συγκροτήματος για την πρώτη δεκαετία λειτουργίας διαιρεμένο με τη συνολική βαθμολογία.

18. ΚΡΙΤΗΡΙΑ ΑΞΙΟΛΟΓΗΣΗΣ ΠΡΟΣΦΟΡΩΝ

ΟΜΑΔΑ Α	Συντελεστής βαρύτητας
Αριθμός ανιχνευτών, μέγιστη κάλυψη ανά περιστροφή, χρόνος περιστροφής	30 %
Ποιότητα, απόδοση, χαρακτηριστικά λυχνίας	10 %
Ποιότητα, απόδοση, χαρακτηριστικά γεννήτριας,	10 %
Απεικόνιση με δύο ενέργειες (DECT)	10 %
Ποιότητα απεικόνισης, υπολογιστικό σύστημα, λογισμικά	20 %
ΟΜΑΔΑ Β	
Εγγύηση καλής λειτουργίας/τεχνική υποστήριξη	10 %
Εκπαίδευση προσωπικού	10 %

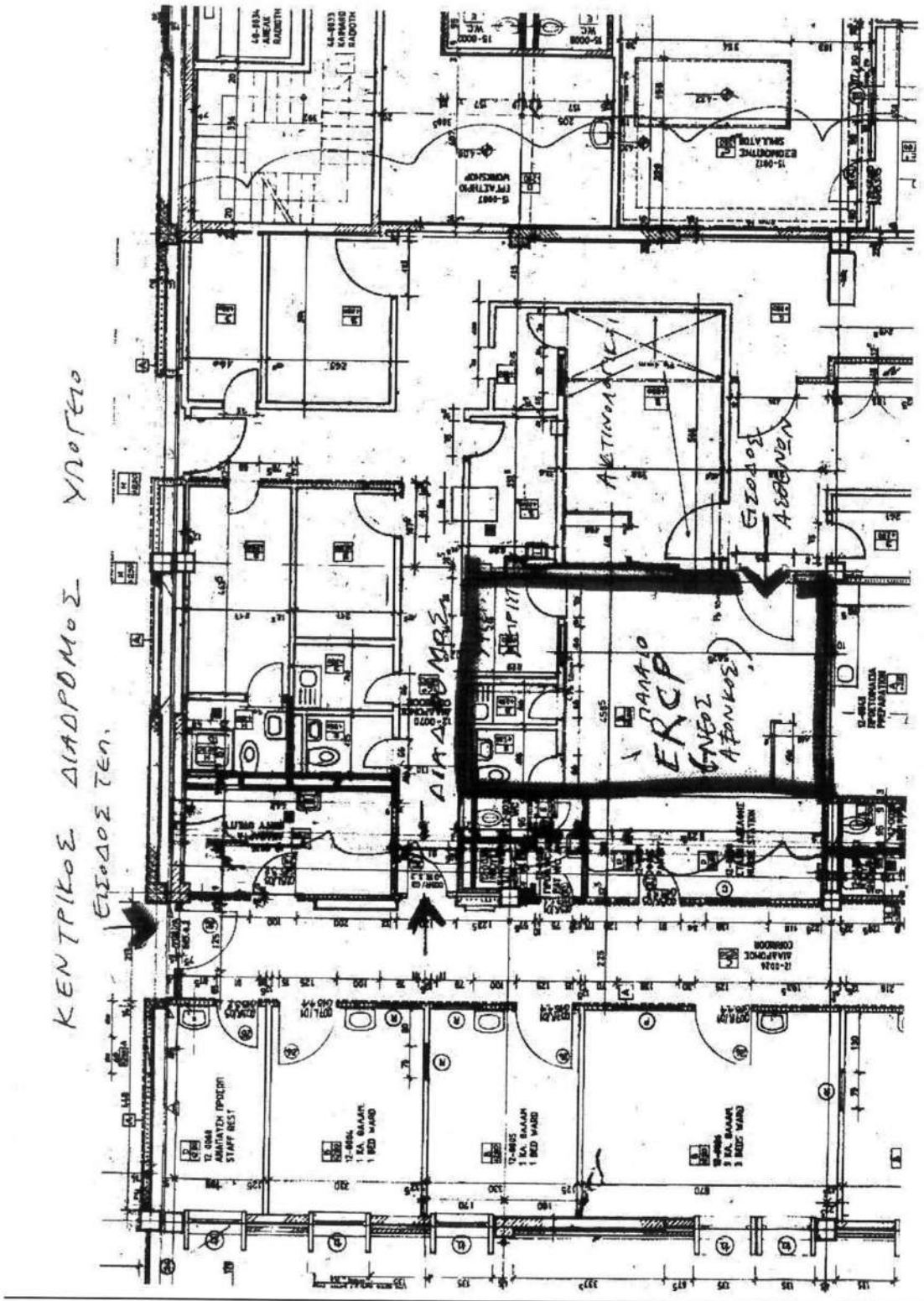

ΠΑΡΑΡΤΗΜΑ IV – ΦΥΛΛΟ ΣΥΜΜΟΡΦΩΣΗΣ

ΠΙΝΑΚΑΣ ΣΥΜΜΟΡΦΩΣΗΣ			
ΠΕΡΙΓΡΑΦΗ ΠΡΟΔΙΑΓΡΑΦΗΣ	ΑΠΑΝΤΗΣΗ	ΠΡΟΣΦΟΡΑ ΥΠΟΨΗΦΙΟΥ ΠΡΟΜΗΘΕΥΤΗ	ΠΑΡΑΠΟΜΠΗ
Αντιγραφή Ζητούμενης Τεχνικής Προδιαγραφής της Υπηρεσίας από τη Διακήρυξη	Αν η προσφερόμενη τεχνική προδιαγραφή πληροί ακριβώς την αιτούμενη από τη διακήρυξη τεχνική προδιαγραφή σημειώνεται η ένδειξη “ΚΑΛΥΠΤΕΙ” Αν η προσφερόμενη τεχνική προδιαγραφή είναι ανώτερη από την αιτούμενη τεχνική προδιαγραφή σημειώνεται η ένδειξη “ΥΠΕΡ-ΚΑΛΥΠΤΕΙ” Αν η προσφερόμενη τεχνική προδιαγραφή δεν πληροί ακριβώς την αιτούμενη από τη διακήρυξη τεχνική προδιαγραφή σημειώνεται η ένδειξη “ΔΕΝ ΚΑΛΥΠΤΕΙ”	Αναλυτική Περιγραφή Τεχνικής Προσφοράς από τον Υποψήφιο Προμηθευτή	Σαφής παραπομπή στην τεχνική προσφορά, σε αντίστοιχο τεχνικό φυλλάδιο του κατασκευαστή
Για παράδειγμα:			
Να έχει μέγιστη Τάση 150kv με αυτόματη σταθεροποίηση	ΚΑΛΥΠΤΕΙ	Το προσφερόμενο σύστημα X του κατασκευαστικού οίκου Y διαθέτει τάση 150 kv με αυτόματη σταθεροποίηση	Τεχνικό Φυλλάδιο 3, Σελ. 4 Παράγραφος 4

3. Στη στήλη «ΠΕΡΙΓΡΑΦΗ ΠΡΟΔΙΑΓΡΑΦΗΣ» αντιγράφονται οι ζητούμενες Τεχνικές Προδιαγραφές της Υπηρεσίας όπως αυτές διατυπώνονται αναλυτικά στη παρούσα Διακήρυξη.
4. Στη στήλη «ΑΠΑΝΤΗΣΗ» σημειώνεται η απάντηση του υποψηφίου Προμηθευτή που έχει τη μορφή ΚΑΛΥΠΤΕΙ/ΥΠΕΡ-ΚΑΛΥΠΤΕΙ /ΔΕΝ ΚΑΛΥΠΤΕΙ. Αν η προσφερόμενη τεχνική προδιαγραφή πληροί ακριβώς την αιτούμενη από τη διακήρυξη τεχνική προδιαγραφή σημειώνεται η ένδειξη “ΚΑΛΥΠΤΕΙ”, αν η προσφερόμενη τεχνική προδιαγραφή είναι ανώτερη από την αιτούμενη τεχνική προδιαγραφή σημειώνεται η ένδειξη “ΥΠΕΡ-ΚΑΛΥΠΤΕΙ” ενώ αν η προσφερόμενη τεχνική προδιαγραφή δεν πληροί ακριβώς την αιτούμενη από τη διακήρυξη τεχνική προδιαγραφή σημειώνεται η ένδειξη “ΔΕΝ ΚΑΛΥΠΤΕΙ”.
5. Στη στήλη «ΠΡΟΣΦΟΡΑ ΥΠΟΨΗΦΙΟΥ ΠΡΟΜΗΘΕΥΤΗ» περιγράφεται αναλυτικά η Τεχνική Προσφορά από τον υποψήφιο Προμηθευτή.
6. Στη στήλη «ΠΑΡΑΠΟΜΠΗ» θα καταγραφεί η σαφής παραπομπή στην τεχνική προσφορά, σε αντίστοιχο τεχνικό φυλλάδιο του κατασκευαστή ή στην αναλυτική τεχνική περιγραφή του εξοπλισμού ή του τρόπου

διασύνδεσης και λειτουργίας, ή αναφορές μεθοδολογίας εγκατάστασης, υποστήριξης και εκπαίδευσης κλπ. που θα παρατεθούν στο παράρτημα. Είναι ιδιαίτερα επιθυμητή η πληρέστερη συμπλήρωση και οι παραπομπές να είναι κατά το δυνατόν συγκεκριμένες (πχ. Τεχνική Προσφορά / Τεχνικό Φυλλάδιο 3, Σελ. 4 Παράγραφος 4 κλπ).

7. Αντίστοιχα στο τεχνικό φυλλάδιο ή αναφορά θα υπογραμμιστεί το σημείο που τεκμηριώνει τη συμφωνία και θα σημειωθεί η αντίστοιχη παράγραφος του πίνακα συμμόρφωσης στην οποία καταγράφεται η ζητούμενη προδιαγραφή (πχ. Προδ. 1.1.4.2).
8. Η επιτροπή αξιολόγησης θα αξιολογήσει κατά την κρίση της τα παρεχόμενα από τους υποψήφιους προμηθευτές στοιχεία κατά τη διαδικασία τεχνικής αξιολόγησης των προσφερόμενων υπηρεσιών/εξοπλισμού/ειδών.
9. Η μη συμμόρφωση με τα παραπάνω (πχ μη αναφορά, ασαφής ή εσφαλμένη αναφορά) μπορεί να επιφέρει την ποινή του αποκλεισμού.

ΠΑΡΑΡΤΗΜΑ V – Υπόδειγμα Οικονομικής Προσφοράς (Προσαρμοσμένο από την Αναθέτουσα Αρχή)

Οι οικονομικές προσφορές των συμμετεχόντων θα υποβληθούν με τη συμπλήρωση του παρακάτω πίνακα:

ΠΡΟΜΗΘΕΙΑ ΚΑΙ ΕΓΚΑΤΑΣΤΑΣΗ ΑΞΟΝΙΚΟΥ ΤΟΜΟΓΡΑΦΟΥ					
Α/Α	ΠΕΡΙΓΡΑΦΗ	ΠΡΟΥΠΟΛΟΓΙΣΘΕΙΣΑ ΔΑΠΑΝΗ ΧΩΡΙΣ ΦΠΑ 24%	ΠΡΟΥΠΟΛΟΓΙΣΘΕΙΣΑ ΔΑΠΑΝΗ ΜΕ ΦΠΑ 24%	ΟΙΚΟΝΟΜΙΚΗ ΠΡΟΣΦΟΡΑ ΧΩΡΙΣ ΦΠΑ	ΟΙΚΟΝΟΜΙΚΗ ΠΡΟΣΦΟΡΑ ΜΕ ΦΠΑ
1	ΠΡΟΜΗΘΕΙΑ ΚΑΙ ΕΓΚΑΤΑΣΤΑΣΗ ΑΞΟΝΙΚΟΥ ΤΟΜΟΓΡΑΦΟΥ 128 ΤΟΜΩΝ				
ΣΥΝΤΗΡΗΣΗ					
ΕΤΟΣ	ΕΤΗΣΙΟ ΚΟΣΤΟΣ ΣΥΝΤΗΡΗΣΗΣ ΧΩΡΙΣ ΦΠΑ	ΦΠΑ	ΕΤΗΣΙΟ ΚΟΣΤΟΣ ΣΥΝΤΗΡΗΣΗΣ ΜΕ ΦΠΑ		
1ος χρόνος	0		0		
2ος χρόνος	0		0		
3ος χρόνος	0		0		
ΕΤΟΣ	ΕΤΗΣΙΟ ΚΟΣΤΟΣ ΣΥΝΤΗΡΗΣΗΣ ΧΩΡΙΣ ΦΠΑ ΥΠΟΧΡΕΩΤΙΚΗΣ ΣΥΝΤΗΡΗΣΗΣ	ΦΠΑ	ΕΤΗΣΙΟ ΚΟΣΤΟΣ ΣΥΝΤΗΡΗΣΗΣ ΜΕ ΦΠΑ		
4ος χρόνος (1 ^ο έτος υποχρεωτικής συντήρησης)					
ΕΤΟΣ	ΕΤΗΣΙΟ ΚΟΣΤΟΣ ΣΥΝΤΗΡΗΣΗΣ ΧΩΡΙΣ ΦΠΑ ΜΕ ΔΙΚΑΙΩΜΑ ΠΡΟΑΙΡΕΣΗΣ	ΦΠΑ	ΕΤΗΣΙΟ ΚΟΣΤΟΣ ΣΥΝΤΗΡΗΣΗΣ ΜΕ ΦΠΑ		
5ος χρόνος (προαίρεση)					
6ος χρόνος (προαίρεση)					
7ος χρόνος (προαίρεση)					
8ος χρόνος (προαίρεση)					
9ος χρόνος (προαίρεση)					
10ος χρόνος (προαίρεση)					
ΣΥΝΟΛΟ SERVICE					

ΠΑΡΑΡΤΗΜΑ VI – Υποδείγματα Εγγυητικών Επιστολών**ΥΠΟΔΕΙΓΜΑ 1 - ΣΧΕΔΙΟ ΕΓΓΥΗΤΙΚΗΣ ΕΠΙΣΤΟΛΗΣ ΣΥΜΜΕΤΟΧΗΣ**

Ονομασία Τράπεζας.....

Κατάστημα.....

(Δ/ση οδός -αριθμός TK fax) Ημερομηνία έκδοση.....

ΕΥΡΩ.....

Προς

ΠΑΝΕΠΙΣΤΗΜΙΑΚΟ Γ.Ν. ΗΡΑΚΛΕΙΟΥ

ΔΙΑΣΤΑΥΡΩΣΗ ΒΟΥΤΩΝ – ΣΤΑΥΡΑΚΙΩΝ, Τ.Θ.1352 , ΤΗΛ 2810-375285

ΕΓΓΥΗΤΙΚΗ ΕΠΙΣΤΟΛΗ ΣΥΜΜΕΤΟΧΗΣ ΑΡ..... ΕΥΡΩ.....

Έχουμε την τιμή να σας γνωρίσουμε ότι εγγυώμεθα δια της παρούσας εγγυητικής επιστολής ανέκκλητα και ανεπιφύλακτα, παραιτούμενοι του δικαιώματος της διαιρέσεως και διζήσεως μέχρι του ποσού των ΕΥΡΩ.....(και ολογράφως).....στο οποίο και μόνο περιορίζεται η υποχρέωσή μας ,υπέρ της εταιρείας Δ\ση..... δια τη συμμετοχή της εις το διενεργούμενο διαγωνισμό της για την προμήθεια σύμφωνα με την υπ. αρ.\.....δ\ξη σας.

Η παρούσα εγγύηση καλύπτει μόνο τις από την συμμετοχή εις τον ανωτέρω διαγωνισμό απορρέουσες υποχρεώσεις της εν λόγω εταιρείας καθ' όλο τον χρόνο ισχύος της.

Το παραπάνω ποσό τηρούμε στη διάθεση σας και θα καταβληθεί με μόνη τι δήλωσή σας ολικά ή μερικά χωρίς καμία από μέρος μας αντίρρηση ή ένσταση και χωρίς να ερευνηθεί το βάσιμο ή μη της απαίτησης μέσα σε πέντε (5) ημέρες από απλή έγγραφη ειδοποίησή σας.

Σε περίπτωση κατάπτωσης της εγγύησης το ποσό της κατάπτωσης, υπόκειται στο εκάστοτε ισχύον τέλος χαρτοσήμου.

Αποδεχόμαστε να παρατείνουμε την ισχύ της εγγύησης ύστερα από απλό έγγραφο της Υπηρεσίας σας με την προϋπόθεση ότι το σχετικό αίτημα σας θα μας υποβληθεί πριν από την ημερομηνία λήξης της.

Η παρούσα ισχύει μέχρι και την.....

ΣΗΜΕΙΩΣΗ ΓΙΑ ΤΗΝ ΤΡΑΠΕΖΑ

Ο χρόνος ισχύος πρέπει να είναι μεγαλύτερος ένα (1) μήνα του χρόνου ισχύος της προσφοράς, όπως σχετικά αναφέρεται στη Δ\ξη).

Βεβαιούται υπεύθυνα ότι το ποσό των εγγυητικών μας επιστολών που έχουν δοθεί στο Δημόσιο και ΝΠΔΔ, συνυπολογίζοντας και το ποσό της παρούσας, δεν υπερβαίνει το όριο των εγγυήσεων που έχει καθορισθεί από το Υπουργείο Οικονομικών για την Τράπεζα μας.-

Υ Π Ο Δ Ε Ι Γ Μ Α 2 - ΣΧΕΔΙΟ ΕΓΓΥΗΤΙΚΗΣ ΕΠΙΣΤΟΛΗΣ ΚΑΛΗΣ ΕΚΤΕΛΕΣΗΣ

Ονομασία Τράπεζας.....

Κατάστημα.....

(Δ/ση οδός -αριθμός TK fax) Ημερομηνία έκδοση.....

ΕΥΡΩ.....

Προς

ΠΑΝΕΠΙΣΤΗΜΙΑΚΟ Γ.Ν. ΗΡΑΚΛΕΙΟΥ

ΔΙΑΣΤΑΥΡΩΣΗ ΒΟΥΤΩΝ – ΣΤΑΥΡΑΚΙΩΝ, Τ.Θ.1352 , ΤΗΛ 2810-375285

ΕΓΓΥΗΤΙΚΗ ΕΠΙΣΤΟΛΗ ΚΑΛΗΣ ΕΚΤΕΛΕΣΗΣ ΑΡ..... ΕΥΡΩ.....

Έχουμε την τιμή να σας γνωρίσουμε ότι εγγυώμεθα δια της παρούσας εγγυητικής επιστολής ανέκκλητα και ανεπιφύλακτα, παραιτούμενοι του δικαιώματος της διαιρέσεως και διζήσεως μέχρι του ποσού των ΕΥΡΩ.....(και ολογράφως).....στο οποίο και μόνο περιορίζεται η υποχρέωσή μας, υπέρ της εταιρείας Δ/ση.....για την καλή εκτέλεση από αυτήν των όρων της με αριθμό..... σύμβασης, που υπέγραψε μαζί σας για την προμήθεια (αρ. διακ/ξης/.....) προς κάλυψη αναγκών του και το οποίο ποσόν καλύπτει το **4%** επί της εκτιμώμενης αξίας του προϋπολογισμού της διακήρυξης ή τμημάτων αυτής προ Φ.Π.Α. αξίαςΕΥΡΩ.

Το παραπάνω ποσό τηρούμε στη διάθεση σας και θα καταβληθεί με μόνη τη δήλωσή σας ολικά ή μερικά χωρίς καμία από μέρος μας αντίρρηση ή ένσταση και χωρίς να ερευνηθεί το βάσιμο ή μη της απαίτησης μέσα σε πέντε (5) ημέρες από απλή έγγραφη ειδοποίησή σας.

Σε περίπτωση κατάπτωσης της εγγύησης το ποσό της κατάπτωσης, υπόκειται στο εκάστοτε ισχύον τέλος χαρτοσήμου. Η παρούσα εγγύηση μας αφορά μόνο την παραπάνω αιτία και ισχύει μέχρι την επιστροφή της σ' εμάς, οπότε γίνεται αυτοδίκαια άκυρη και δεν έχει απέναντί μας καμιά ισχύ.

Αποδεχόμαστε να παρατείνουμε την ισχύ της εγγύησης ύστερα από απλό έγγραφο της Υπηρεσίας σας με την προϋπόθεση ότι το σχετικό αίτημα σας θα μας υποβληθεί πριν από την ημερομηνία λήξης της.

Η παρούσα ισχύει μέχρι και την.....

ΣΗΜΕΙΩΣΗ ΓΙΑ ΤΗΝ ΤΡΑΠΕΖΑ

Ο χρόνος ισχύος πρέπει να είναι μεγαλύτερος κατά δύο (2) μήνες του συμβατικού χρόνου δηλ να αναγράφει ότι λήγει δύο (2) μήνες μετά την οριστική και ποιοτική παραλαβή του υπό προμήθεια είδους, (όπως σχετικά αναφέρεται στη Δ\ξη).

Βεβαιούται υπεύθυνα ότι το ποσό των εγγυητικών μας επιστολών που έχουν δοθεί στο Δημόσιο και ΝΠΔΔ, συνυπολογίζοντας και το ποσό της παρούσας, δεν υπερβαίνει το όριο των εγγυήσεων που έχει καθορισθεί από το Υπουργείο Οικονομικών για την Τράπεζα μας.-

ΥΠΟΔΕΙΓΜΑ 3 - ΣΧΕΔΙΟ ΕΓΓΥΗΤΙΚΗΣ ΕΠΙΣΤΟΛΗΣ ΚΑΛΗΣ ΛΕΙΤΟΥΡΓΙΑΣ

Ονομασία Τράπεζας.....

Κατάστημα.....

(Δ/ση οδός -αριθμός TK fax) Ημερομηνία έκδοση.....

ΕΥΡΩ.....

Προς

ΠΑΝΕΠΙΣΤΗΜΙΑΚΟ Γ.Ν. ΗΡΑΚΛΕΙΟΥ

ΔΙΑΣΤΑΥΡΩΣΗ ΒΟΥΤΩΝ – ΣΤΑΥΡΑΚΙΩΝ, Τ.Θ.1352 , ΤΗΛ 2810-375285

ΕΓΓΥΗΤΙΚΗ ΕΠΙΣΤΟΛΗ ΚΑΛΗΣ ΛΕΙΤΟΥΡΓΙΑΣ ΑΡ..... ΕΥΡΩ.....

Έχουμε την τιμή να σας γνωρίσουμε ότι εγγυώμεθα δια της παρούσας εγγυητικής επιστολής ανέκκλητα και ανεπιφύλακτα, παραιτούμενοι του δικαιώματος της διαιρέσεως και διζήσεως μέχρι του ποσού των ΕΥΡΩ.....(και ολογράφως).....στο οποίο και μόνο περιορίζεται η υποχρέωσή μας ,υπέρ της εταιρείαςΔ\ση..... Προς.....για την καλή λειτουργία των μηχανημάτων που σας προμήθευσε βάση της με αριθμό.....σύμβασης, που υπέγραψε μαζί σας για την προμήθεια (αρ. διακ/ξης/.....)προς κάλυψη αναγκών του και το οποίο ποσόν καλύπτει το 4% της συμβατικής προ Φ.Π.Α. αξίαςΕΥΡΩ αυτής.

Το παραπάνω ποσό τηρούμε στη διάθεση σας και θα καταβληθεί με μόνη τη δήλωσή σας ολικά ή μερικά χωρίς καμία από μέρος μας αντίρρηση ή ένσταση και χωρίς να ερευνηθεί το βάσιμο ή μη της απαίτησης μέσα σε πέντε (5) ημέρες από απλή έγγραφη ειδοποίηση σας.

Σε περίπτωση κατάπτωσης της εγγύησης το ποσό της κατάπτωσης, υπόκειται στο εκάστοτε ισχύον τέλος χαρτοσήμου. Η παρούσα εγγύηση μας αφορά μόνο την παραπάνω αιτία και ισχύει μέχρι την επιστροφή της σ' εμάς , οπότε γίνεται αυτοδίκαια άκυρη και δεν έχει απέναντί μας καμιά ισχύ.

Η παρούσα ισχύει μέχρι και την.....

ΣΗΜΕΙΩΣΗ ΓΙΑ ΤΗΝ ΤΡΑΠΕΖΑ

Ο χρόνος ισχύος πρέπει να είναι μεγαλύτερος κατά τρεις (3) μήνες τουλάχιστον από τον συμβατικό χρόνο εγγύησης καλής λειτουργίας του συγκροτήματος όπως σχετικά αναφέρεται στη Σύμβαση).

Βεβαιούται υπεύθυνα ότι το ποσό των εγγυητικών μας επιστολών που έχουν δοθεί στο Δημόσιο και ΝΠΔΔ ,συνυπολογίζοντας και το ποσό της παρούσας, δεν υπερβαίνει το όριο των εγγυήσεων που έχει καθορισθεί από το Υπουργείο Οικονομικών για την Τράπεζα μας.-

ΠΑΡΑΡΤΗΜΑ VII – Σχέδιο Σύμβασης

ΠΑΡΑΡΤΗΜΑ ΣΧΕΔΙΟ ΣΥΜΒΑΣΗΣ ΠΡΟΜΗΘΕΙΑΣ ΤΟΥ ΕΞΟΠΛΙΣΜΟΥ ΚΑΙ ΠΑΡΟΧΗΣ ΥΠΗΡΕΣΙΩΝ ΕΠΙΣΚΕΥΗΣ ΚΑΙ ΣΥΝΤΗΡΗΣΗΣ ΓΙΑ ΤΟ 1^ο ΕΤΟΣ ΜΕΤΑ ΤΟ ΠΕΡΑΣ ΤΗΣ ΕΓΓΥΗΣΗΣ ΚΑΛΗΣ ΛΕΙΤΟΥΡΓΙΑΣ

ΥΠΟΥΡΓΕΙΟ ΥΓΕΙΑΣ ΚΑΙ ΚΟΙΝΩΝΙΚΗΣ ΑΛΛΗΛΕΓΓΥΗΣ – 7 ^η ΥΓΕΙΟΝΟΜΙΚΗ ΠΕΡΙΦΕΡΕΙΑ ΚΡΗΤΗΣ	<u>ΑΝΑΘΕΤΟΥΣΑ ΑΡΧΗ: ΠΑΝΕΠΙΣΤΗΜΙΑΚΟ ΓΕΝΙΚΟ ΝΟΣΟΚΟΜΕΙΟ ΗΡΑΚΛΕΙΟΥ</u>
Υποέργο 6: «ΠΡΟΜΗΘΕΙΑ ΚΑΙ ΕΓΚΑΤΑΣΤΑΣΗ ΑΞΟΝΙΚΟΥ ΤΟΜΟΓΡΑΦΟΥ ΓΙΑ ΤΙΣ ΑΝΑΓΚΕΣ ΤΟΥ Τ.Ε.Π. ΤΟΥ ΠΑΓΝΗ» ΤΗΣ ΠΡΑΞΗΣ «ΠΡΟΜΗΘΕΙΑ ΚΑΙ ΕΓΚΑΤΑΣΤΑΣΗ ΒΙΟΪΑΤΡΙΚΟΥ ΕΞΟΠΛΙΣΜΟΥ ΓΙΑ ΤΙΣ ΑΝΑΓΚΕΣ ΤΟΥ ΠΑΓΝΗ»	<u>ΑΡΙΘΜΟΣ ΣΥΜΒΑΣΗΣ...../.....202.</u>
ΣΥΝΟΛΙΚΟ ΠΟΣΟ ΣΥΜΒΑΣΗΣ ΜΕ Φ.Π.Α.	ΣΥΝΟΛΙΚΟ ΠΟΣΟ ΓΙΑ ΠΡΟΜΗΘΕΙΑ ΕΝΟΣ ΑΞΟΝΙΚΟΥ ΤΟΜΟΓΡΑΦΟΥ 1)€ ΜΕ Φ.Π.Α. ΣΥΝΟΛΙΚΟ ΠΟΣΟ ΓΙΑ ΠΛΗΡΗ ΣΥΝΤΗΡΗΣΗ & ΕΠΙΣΚΕΥΗ ΕΝΟΣ ΑΞΟΝΙΚΟΥ ΤΟΜΟΓΡΑΦΟΥ ΓΙΑ ΤΟ 1 ^ο ΕΤΟΣ (ΜΕΤΑ ΤΗΝ ΕΓΓΥΗΣΗ ΚΑΛΗΣ ΛΕΙΤΟΥΡΓΙΑΣ) 2)€ ΜΕ Φ.Π.Α.
ΗΜΟΕΡΟΜΗΝΙΑ ΥΠΟΓΡΑΦΗΣ ΣΥΜΒΑΣΗΣ ΓΙΑ ΤΟ 1 ^ο ΕΤΟΣ ΣΥΝΤΗΡΗΣΗΣ/...../202.
ΧΡΗΜΑΤΟΔΟΤΗΣΗ	Η προμήθεια του εξοπλισμού χρηματοδοτείται από την Ευρωπαϊκή Ένωση (ΕΤΠΑ). Το υποέργο χρηματοδοτείται από το Ευρωπαϊκό Ταμείο Περιφερειακής Ανάπτυξης (ΕΤΠΑ), μέσω του Επιχειρησιακού Προγράμματος «Κρήτη» 2014-2020, στα πλαίσια του άξονα προτεραιότητας 3. «Ενίσχυση της Εκπαίδευσης και Κοινωνικής Συνοχής στη Κρήτη» και συγκεκριμένα από τη Δράση 9.α.9: Υποδομές Αναβάθμισης Υπηρεσιών Υγείας στη Περιφέρεια Κρήτης, Κωδικός Πρόσκλ : ΕΤΠΑ_50 του ΕΠ «Κρήτη 2014-2020», με Α/Α ΟΠΣ:4326, Κ.Α. 2021ΕΠ00210045 (Κωδ. ΟΠΣ 5087302), ΣΑΕΠ0021 και βαρύνει τον Κ.Α.Ε: 9349 και θα πληρωθεί από την ΣΑΕΠ0021
ΧΡΗΜΑΤΟΔΟΤΗΣΗ	Η συντήρηση χρηματοδοτείται από ίδιους πόρους του Πανεπιστημιακού Γενικού Νοσοκομείου Ηρακλείου

ΑΡΙΘΜΟΣ ΣΥΜΒΑΣΗΣ...../.....202.

Συνολικού Συμβατικού Ποσού€ (με Φ.Π.Α.)

- 1) Προμήθεια ενός ΑΞΟΝΙΚΟΥ ΤΟΜΟΓΡΑΦΟΥ για το Πα.Γ.Ν.Η. συνολικού ποσού€
- 2) Υπηρεσίες συντήρησης και επισκευής του εξοπλισμού για το 1^ο έτος μετά την εγγύηση καλής λειτουργίας, συνολικού ποσού.....€ με Φ.Π.Α.

Σήμερα την στις εγκαταστάσεις του Πανεπιστημιακού Γενικού Νοσοκομείου Ηρακλείου, στη Διασταύρωση Βουτών και Σταυρακίων, οι κάτωθι συμβαλλόμενοι

α) Το ΝΠΔΔ με την επωνυμία «Πανεπιστημιακό Γενικό Νοσοκομείο Ηρακλείου (στο εξής καλούμενο ΝΟΣΟΚΟΜΕΙΟ ή ΦΟΡΕΑΣ) που εδρεύει στη Διασταύρωση Βουτών και Σταυρακίων, ΤΘ 1352 και εκπροσωπείται νόμιμα για την υπογραφή της παρούσας από τον κ., Διοικητή του ΝΟΣΟΚΟΜΕΙΟΥ ο οποίος διορίστηκε με την υπ' αριθμ. **Γ4β/Γ.Π.οικ. 647 Υπουργική Απόφαση (ΦΕΚ 6/10-01-2020, τ. ΥΟΔΔ)** περί διορισμού Διοικητή στο Γενικό Νοσοκομείο Ηρακλείου Κρήτης «Πα.Γ.Ν.Η.», αρμοδιότητας 7ης Υ.Π.Ε. Κρήτης και

β) Την εταιρεία με την επωνυμία και τον διακριτικό τίτλο (στο εξής καλουμένη ΑΝΑΔΟΧΟΣ) που εδρεύει στην....., οδός, αριθμ. ΤΚ τηλ: fax:, έχει Αριθμό Φορολογικού Μητρώου (Α.Φ.Μ.) 000000000, υπάγεται στη ΔΟΥ, και εκπροσωπείται νόμιμα για την υπογραφή της σύμβασης από τον, κάτοικο, οδός, αριθμός, με ΑΔΤ..... σύμφωνα με το υπ' αριθμ. πρακτικό του ΔΣ (ΦΕΚ, συγκρότησης του ΔΣ σε σώμα), συμφώνησαν και συναποδέχθηκαν τα εξής:

Έχοντας υπόψη :

- Την με αριθμό **17ΔΙΣ/21** διακήρυξη (αναφέρονται και τυχόν ανακοινώσεις τροποποίησής της) διενεργήθηκε **Διεθνής Δημόσιος Ηλεκτρονικός Ανοικτός Διαγωνισμός για την προμήθεια ενός (1) Αξονικού Τομογράφου**, που χρηματοδοτείται από την **ΕΥΔ ΕΠ ΠΕΡΙΦΕΡΕΙΑ**, με κριτήριο κατακύρωσης την πλέον συμφέρουσα από οικονομική άποψη προσφορά βάσει της βέλτιστης ποιότητας – τιμής.

Η προσφορά του ΑΝΑΔΟΧΟΥ κατατέθηκε με αρ. πρωτ./...-... και το περιεχόμενό της (δικαιολογητικά συμμετοχής, φάκελος τεχνικής προσφοράς, φάκελος οικονομικής προσφοράς) αποτελεί αναπόσπαστο μέρος της παρούσας σύμβασης.

Τα αποτελέσματα του παραπάνω διαγωνισμού, κατακυρώθηκαν με την υπ' αριθμόν/...-... απόφαση του ΝΟΣΟΚΟΜΕΙΟΥ και ανακοινώθηκαν με την υπ' αρ./...-... ανακοίνωση αυτού, στο όνομα της εταιρείας, όπως αναλυτικά αναφέρεται στο 1^ο άρθρο.

Η προμήθεια του εξοπλισμού χρηματοδοτείται από την Ευρωπαϊκή Ένωση (ΕΤΠΑ). Το υπόεργο χρηματοδοτείται από το Ευρωπαϊκό Ταμείο Περιφερειακής Ανάπτυξης (ΕΤΠΑ), μέσω του Επιχειρησιακού Προγράμματος «Κρήτη» 2014-2020, στα πλαίσια του άξονα προτεραιότητας 3. «Ενίσχυση της Εκπαίδευσης και Κοινωνικής Συνοχής στη Κρήτη» και συγκεκριμένα από τη Δράση 9.α.9: Υποδομές Αναβάθμισης Υπηρεσιών Υγείας στη Περιφέρεια Κρήτης, Κωδικός Πρόσκλησης : ΕΤΠΑ_50 του ΕΠ «Κρήτη 2014-2020», με Α/Α ΟΠΣ:4326, Κ.Α. 2021ΕΠ00210045 (Κωδ. ΟΠΣ 5087302), ΣΑΕΠ0021 και βαρύνει τον Κ.Α.Ε: 9349 και θα πληρωθεί από την ΣΑΕΠ0021

Η δαπάνη για την παροχή υπηρεσιών πλήρους συντήρησης και επισκευής βαρύνει ίδιους πόρους του Νοσοκομείου (ΚΑΕ 0887) σχετική πίστωση του προϋπολογισμού.

Η παρούσα σύμβαση υπό μορφή σχεδίου και αφού συμπληρώθηκε στα κενά της, έτυχε της προέγκρισης της Περιφέρειας Κρήτης – Επιχειρησιακό Πρόγραμμα 2014-2020 με το αρ. πρωτ./...-... έγγραφό της.

Τις διατάξεις των Ν. 3329/05, του ΠΔ 80/2016 και του Ν. 4412/2016 όπως τροποποιήθηκε και ισχύει μέχρι σήμερα.

Ύστερα από αυτό το ΝΟΣΟΚΟΜΕΙΟ αναθέτει στο ΑΝΑΔΟΧΟ οποίος αναλαμβάνει την υλοποίηση του έργου που του κατακυρώθηκε, με τους κατωτέρω όρους και συμφωνίες, τους οποίους αποδέχεται ανεπιφύλακτα.

ΜΕΡΟΣ Α. ΠΡΟΜΗΘΕΙΑ ΚΑΙ ΕΓΚΑΤΑΣΤΑΣΗ «ΕΝΟΣ (1) ΑΞΟΝΙΚΟΥ ΤΟΜΟΓΡΑΦΟΥ» ΣΥΝΟΛΙΚΟΥ

ΠΟΣΟΥ€ ΜΕ ΦΠΑ

Άρθρο Α.1.

ΣΤΟΙΧΕΙΑ ΤΟΥ ΥΠΟ ΠΡΟΜΗΘΕΙΑ ΕΙΔΟΥΣ

Το είδος προμήθειας, η ποσότητα, το συμβατικό τίμημα και ο φορέας για τον οποίο προορίζεται αυτό, ορίζονται ως κατωτέρω:

Υποέργο 6: Προμήθεια και εγκατάσταση Αξονικού Τομογράφου για τις ανάγκες του Τ.Ε.Π. ΠαΓΝΗ					
A/A OR-CO	ΕΙΔΟΣ ΕΞΟΠΛΙΣΜΟΥ	ΠΟΣΟΤΗΤΑ	ΔΑΠΑΝΗ (ΜΕ ΦΠΑ)	ΤΙΜΗ ΠΡΟΣΦΟΡΑΣ ΕΤΑΙΡΕΙΑΣ	ΟΡΓΑΝΙΚΗ ΜΟΝΑΔΑ ΝΟΣΟΚΟΜΕΙΟΥ
330987	ΑΞΟΝΙΚΟΣ ΤΟΜΟΓΡΑΦΟΣ ΤΟΥΛΑΧΙΣΤΟΝ 128 ΤΟΜΩΝ	1	1.200.000,00 €		ΤΕΠ Πα.Γ.Ν.Η.
Προϋπολογισμός Υποέργου 6:		1	1.200.000,00€		
ΣΥΝΟΛΙΚΗ ΑΞΙΑ ΧΩΡΙΣ Φ.Π.Α.					
Φ.Π.Α. 24%					
ΣΥΝΟΛΙΚΟ ΣΥΜΒΑΤΙΚΟ ΤΙΜΗΜΑ ΜΕ Φ.Π.Α. (αριθμητικώς)					
ΣΥΝΟΛΙΚΟ ΣΥΜΒΑΤΙΚΟ ΤΙΜΗΜΑ ΜΕ Φ.Π.Α. (ολογράφως)					

Το συνολικό συμβατικό τίμημα για την παραπάνω προμήθεια ανέρχεται στο ποσό των ευρώ (..... €) συμπεριλαμβανομένων των κρατήσεων για τρίτους, του φόρου εισοδήματος 4% και του αναλογούντα Φ.Π.Α (.....%).

Η ως άνω τιμή νοείται για παράδοση του ανωτέρω είδους, με ευθύνη, μέριμνα και δαπάνη του Προμηθευτή, ελεύθερου στον χώρο του ΝΟΣΟΚΟΜΕΙΟΥ για το οποίο προορίζεται, και περιλαμβάνει την αξία του μηχανήματος με τα κλινικά πακέτα και τον παρελκόμενο εξοπλισμό, τα έξοδα μεταφοράς του μέχρι και εντός του χώρου εγκατάστασής του στο ΝΟΣΟΚΟΜΕΙΟ, τη συνεργασία με το ΝΟΣΟΚΟΜΕΙΟ για την διαμόρφωση των τελικών σχεδίων και στοιχείων εφαρμογής, τα έξοδα εγκατάστασης, συνδέσεων, ρυθμίσεων, δοκιμών και θέσης σε πλήρη λειτουργία αυτού και την εκπαίδευση του προσωπικού (χρήστες) του ΝΟΣΟΚΟΜΕΙΟΥ, περιλαμβάνει δε επί πλέον τις υπέρ τρίτων κρατήσεις, τον φόρο εισοδήματος και τον αναλογούντα ΦΠΑ, σύμφωνα με τη Διακήρυξη..... και την προσφορά του ΑΝΑΔΟΧΟΥ.

Ύστερα από αυτό η Αναθέτουσα Αρχή, αναθέτει στον Ανάδοχο, ο οποίος αναλαμβάνει την υλοποίηση του έργου που του κατακυρώθηκε, με τους κατωτέρω όρους και συμφωνίες, τους οποίους αποδέχεται ανεπιφύλακτα.

Η παραλαβή του εξοπλισμού θα ολοκληρωθεί σε χρονικό διάστημα **180 (εκατόν ογδόντα) ημερών** από την υπογραφή της σύμβασης και συγκεκριμένα, **120 (εκατόν είκοσι) ημέρες** για την παραλαβή του συγκροτήματος και **60 (εξήντα) ημέρες** για την έκδοση των σχετικών πρωτοκόλλων ποιοτικής και ποσοτικής παραλαβής.

Άρθρο Α.2.

ΤΟΠΟΣ, ΤΡΟΠΟΣ ΚΑΙ ΧΡΟΝΟΣ ΠΑΡΑΔΟΣΗΣ –ΠΑΡΑΛΑΒΗΣ

Το μηχάνημα θα εγκατασταθεί, θα παραδοθεί και θα παραληφθεί με ευθύνη του προμηθευτή στον χώρο που θα του υποδειχθεί από το Νοσοκομείο σύμφωνα με τους όρους της διακήρυξης και την προσφορά του προμηθευτή. Με φροντίδα και δαπάνη του προμηθευτή θα γίνει έλεγχος της υπάρχουσας κατάστασης του χώρου και βελτίωση, ενίσχυση ή αντικατάσταση αυτής ώστε να διασφαλίζονται όλες οι απαιτήσεις των ισχυόντων κανονισμών του Ελληνικού Κράτους και η νόμιμη λειτουργία του νέου εξοπλισμού.

Η παραλαβή του εξοπλισμού θα ολοκληρωθεί σε χρονικό διάστημα **180 (εκατόν ογδόντα) ημερών** από την υπογραφή της σύμβασης. Ο Ανάδοχος υποχρεούται να παραδώσει το συγκρότημα σε **120 ημέρες δηλαδή μέχρι και τις** Μέσα στο διάστημα αυτό (χρόνος παράδοσης) πρέπει να γίνουν η προσκόμιση

του μηχανήματος στο ΝΟΣΟΚΟΜΕΙΟ, η μεταφορά του μέσα στο ΝΟΣΟΚΟΜΕΙΟ μέχρι και εντός του χώρου τοποθέτησής του, η εγκατάστασή του, οι συνδέσεις, οι έλεγχοι και δοκιμές, (δοκιμαστική περίοδος) και η παράδοση τους σε κατάσταση λειτουργίας και η ολοκλήρωση της αρχικής εκπαίδευσης του προσωπικού.

Ο χρόνος παράδοσης αρχίζει από την ημερομηνία υπογραφή της σύμβασης.

Ο ανάδοχος πρέπει να αναλάβει ο ίδιος την μεταφορά και εγκατάσταση του νέου εξοπλισμού στο χώρο τοποθέτησης και παραμονής του, με βάση την ελληνική νομοθεσία και τους αντίστοιχους κανονισμούς.

Ο ανάδοχος υποχρεώνεται να εκτελέσει πλήρως την εγκατάσταση των μηχανημάτων και να τα παραδώσει σε πλήρη λειτουργία, με δικό του ειδικευμένο και ασφαλισμένο προσωπικό και δική του ολοκληρωτικά ευθύνη, σύμφωνα με τους τεχνικούς & επιστημονικούς κανόνες, τους κανονισμούς του ελληνικού κράτους, με τις οδηγίες και τα σχέδια του κατασκευαστικού οίκου και τέλος τις οδηγίες των αρμοδίων υπηρεσιών του φορέα, στο χώρο που του διαθέτει το ΝΟΣΟΚΟΜΕΙΟ. Ο ανάδοχος υποχρεούται να χρησιμοποιήσει αποδεδειγμένα το εξειδικευμένο προσωπικό το οποίο περιλαμβάνεται στα δικαιολογητικά της προσφοράς, το δε ΝΟΣΟΚΟΜΕΙΟ οφείλει να ελέγξει τη σχετική συμμόρφωση, ώστε να διασφαλισθούν τα συμφέροντα του Δημοσίου.

Ο ΑΝΑΔΟΧΟΣ υποχρεούται κατά την παράδοση του μηχανήματος να προσκομίσει:

- Πλήρη σειρά τευχών (εις διπλούν) με οδηγίες συντήρησης και επισκευής (SERVICE MANUALS) στην Ελληνική ή Αγγλική γλώσσα.
 - Δύο (2) Εγχειρίδια Λειτουργίας (Operational Manuals) στην ελληνική ή στην αγγλική γλώσσα
 - Πλήρες πρωτόκολλο ελέγχου ηλεκτρικής ασφάλειας του συγκροτήματος
 - Δύο (2) σειρές επισήμων καταλόγων (βιβλίων), σε έντυπη και ηλεκτρονική μορφή, με όλους τους κωδικούς ανταλλακτικών του εργοστασίου παραγωγής του συγκροτήματος (Parts Books) στην ελληνική ή αγγλική γλώσσα.
- Η οριστική ποιοτική και ποσοτική παραλαβή του εξοπλισμού θα γίνει από την Επιτροπή Παραλαβής του ΝΟΣΟΚΟΜΕΙΟΥ, σύμφωνα με το άρθρο 208 του ν. 4412/2016 και τα οριζόμενα στη διακήρυξη και τις τεχνικές προδιαγραφές.
- Ο συμβατικός χρόνος παράδοσης μπορεί με απόφαση του Δ.Σ., μετά από γνωμοδότηση της Επιτροπής Παραλαβής του ΝΟΣΟΚΟΜΕΙΟΥ, να παρατείνεται πριν από την λήξη του αρχικού συμβατικού χρόνου παράδοσης, υπό τις προϋποθέσεις του άρθρου 206 του ν. 4412/2016. Στην περίπτωση που το αίτημα υποβάλλεται από τον ανάδοχο και η παράταση χορηγείται χωρίς να συντρέχουν λόγοι ανωτέρας βίας ή άλλοι ιδιαίτερως σοβαροί λόγοι που καθιστούν αντικειμενικώς αδύνατη την εμπρόθεσμη παράδοση των συμβατικών ειδών επιβάλλονται οι κυρώσεις του άρθρου 207 του ν. 4412/2016.
- **ΣΗΜΕΙΩΣΗ:** Για οποιαδήποτε τροποποίηση της σύμβασης απαιτείται η σύμφωνη γνώμη της ΕΥΔ ΕΠ ΠΕΡΙΦΕΡΕΙΑ ΚΡΗΤΗΣ.

Άρθρο Α.3

ΠΟΙΟΤΗΤΑ-ΤΕΧΝΙΚΕΣ ΠΡΟΔΙΑΓΡΑΦΕΣ

Ο υπό προμήθεια εξοπλισμός αποτελείται από τα κάτωθι είδη, σύγχρονης τεχνολογίας, τύπου έτους κατασκευής προέλευσης είναι δε το πλέον σύγχρονο μοντέλο παραγωγής τύπου, του κατασκευαστικού οίκου.

Ο Ανάδοχος υποχρεούται να παραδώσει το μηχάνημα καινούργιο και αμεταχείριστο, σύμφωνα με τις Τεχνικές Προδιαγραφές της Διακήρυξης και οι οποίες είναι απολύτως σύμφωνες με την τεχνική προσφορά του ΑΝΑΔΟΧΟΥ και τα prospectus του κατασκευαστικού οίκου.

Ο εξοπλισμός κατά συνέπεια περιλαμβάνει τα παρακάτω στοιχεία και κλινικά πακέτα και χαρακτηρίζεται από τα ακόλουθα τεχνικά χαρακτηριστικά :

A/A	ΤΕΧΝΙΚΗ ΠΡΟΔΙΑΓΡΑΦΗ	ΤΥΠΟΣ

Άρθρο Α.4.**ΤΡΟΠΟΣ ΠΛΗΡΩΜΗΣ – ΚΡΑΤΗΣΕΙΣ**

Η Πληρωμή της αξίας του εξοπλισμού θα γίνεται με την προσκόμιση των νομίμων παραστατικών και δικαιολογητικών που προβλέπονται από τις διατάξεις του άρθρου 200 παρ. 4 του ν. 4412/2016 καθώς και κάθε άλλου δικαιολογητικού που τυχόν ήθελε ζητηθεί από τις αρμόδιες υπηρεσίες που διενεργούν τον έλεγχο και την πληρωμή.

Η χρηματοδότηση βαρύνει το **Ευρωπαϊκό Ταμείο Περιφερειακής Ανάπτυξης (ΕΤΠΑ), μέσω του Επιχειρησιακού Προγράμματος «Κρήτη» 2014-2020, στα πλαίσια του άξονα προτεραιότητας 3. «Ενίσχυση της Εκπαίδευσης και Κοινωνικής Συνοχής στη Κρήτη» και συγκεκριμένα από τη Δράση 9.α.9: Υποδομές Αναβάθμισης Υπηρεσιών Υγείας στη Περιφέρεια Κρήτης, Κωδικός Πρόσκλησης : ΕΤΠΑ_50 του ΕΠ «Κρήτη 2014-2020», με Α/Α ΟΠΣ:4326, Κ.Α. 2021ΕΠ00210045 (Κωδ. ΟΠΣ 5087302), ΣΑΕΠ0021 και βαρύνει τον Κ.Α.Ε: 9349 και θα πληρωθεί από την ΣΑΕΠ0021.**

Η πληρωμή του αναδόχου για την σύμβαση της προμήθειας και εγκατάστασης του εξοπλισμού θα πραγματοποιηθεί με τον πιο κάτω τρόπο:

4. Το **100%** της συμβατικής αξίας της προμήθειας και εγκατάστασης θα πραγματοποιηθεί μετά την οριστική παραλαβή των υλικών και μετά την οριστική ποιοτική και ποσοτική παραλαβή από τις σχετικά προς τούτο ειδικές Επιτροπές Παραλαβής.

Το Νοσοκομείο δεν έχει υποχρέωση καταβολής αποζημίωσης για υπερωριακή απασχόληση ή οποιαδήποτε άλλη αμοιβή στο προσωπικό του ΑΝΑΔΟΧΟΥ ή τρίτων.

Τον Ανάδοχο βαρύνουν οι υπέρ τρίτων κρατήσεις, ως και κάθε άλλη επιβάρυνση, σύμφωνα με την κείμενη νομοθεσία, μη συμπεριλαμβανομένου Φ.Π.Α., για την παράδοση του υλικού στον τόπο και με τον τρόπο που προβλέπεται στα έγγραφα της σύμβασης. Ιδίως βαρύνεται με τις ακόλουθες κρατήσεις:

α) Κράτηση 0,07% η οποία υπολογίζεται επί της αξίας κάθε πληρωμής προ φόρων και κρατήσεων της αρχικής, καθώς και κάθε συμπληρωματικής σύμβασης υπέρ της Ενιαίας Ανεξάρτητης Αρχής Δημοσίων Συμβάσεων επιβάλλεται (άρθρο 4 Ν.4013/2011 όπως ισχύει).

β) Χαρτόσημο υπέρ Ε.Α.Α.ΔΗ.ΣΥ. 3,6%

γ) Κράτηση 0,06% η οποία υπολογίζεται επί της αξίας κάθε πληρωμής προ φόρων και κρατήσεων της αρχικής καθώς και κάθε συμπληρωματικής σύμβασης υπέρ της Αρχής Εξέτασης Προδικαστικών Προσφυγών (άρθρο 350 παρ. 3 του ν. 4412/2016).

δ) Χαρτόσημο και ΟΓΑ χαρτοσήμου 3,6% υπέρ της ΑΕΠΠ Αρχής Εξέτασης Προδικαστικών Προσφυγών.

ε) Με κάθε πληρωμή θα γίνεται η προβλεπόμενη από την κείμενη νομοθεσία παρακράτηση φόρου εισοδήματος αξίας 4% επί του καθαρού ποσού.

Οι υπέρ τρίτων κρατήσεις υπόκεινται στο εκάστοτε ισχύον αναλογικό τέλος χαρτοσήμου 3% και στην επ' αυτού εισφορά υπέρ ΟΓΑ.

Με κάθε πληρωμή θα γίνεται η προβλεπόμενη από την κείμενη νομοθεσία παρακράτηση φόρου εισοδήματος αξίας επί του καθαρού ποσού.

Τα απαιτούμενα δικαιολογητικά για την πληρωμή του προμηθευτή είναι κατ' ελάχιστον τα εξής:

A) Πρωτόκολλο ποσοτικής και ποιοτικής εκτέλεσης των εργασιών, καθώς και όλων των όρων της σύμβασης, υπογραφόμενο από τριμελή Επιτροπή η οποία θα οριστεί από το Νοσοκομείο, έργο της οποίας θα είναι η παρακολούθηση των όρων της σύμβασης και η σύνταξη του σχετικού πρωτοκόλλου.

B) Τιμολόγιο του αναδόχου.

Γ) Πιστοποιητικά Φορολογικής και Ασφαλιστικής Ενημερότητας.

Άρθρο Α.5.

ΕΓΓΥΗΣΕΙΣ - ΛΟΙΠΟΙ ΟΡΟΙ

Ο ΑΝΑΔΟΧΟΣ κατέθεσε Εγγυητική Επιστολή υπ' αριθμ, ποσού€ της Τράπεζας – Κατάστημα, το οποίο ισούται με 4% της συμβατικής αξίας σύμφωνα με το άρθρο 4.1.1 της αναλυτικής διακήρυξης

Η Εγγυητική Επιστολή Καλής Εκτέλεσης ισχύει μέχρι την επιστροφή της και θα αποδοθεί στον ΑΝΑΔΟΧΟ μετά την πλήρη και κανονική εκτέλεση των όρων της παρούσας Σύμβασης, με την οριστική ποιοτική και ποσοτική παραλαβή του συγκροτήματος και ύστερα από εκκαθάριση των τυχόν απαιτήσεων από τους δύο συμβαλλόμενους.

Η Εγγυητική Επιστολή Καλής Εκτέλεσης προβλέπει ότι, σε περίπτωση κατάρπτωσής της το οφειλόμενο ποσό υπόκειται στο εκάστοτε ισχύον τέλος χαρτοσήμου.

Με την οριστική ποιοτική και ποσοτική παραλαβή του συγκροτήματος, ο ΑΝΑΔΟΧΟΣ υποχρεούται να αντικαταστήσει την Εγγυητική Επιστολή Καλής Εκτέλεσης της Σύμβασης με Εγγυητική Επιστολή Καλής Λειτουργίας.

Η Εγγυητική Επιστολή Καλής Λειτουργίας πρέπει να είναι ποσού ίσου με το 4% της συμβατικής αξίας χωρίς ΦΠΑ του συγκροτήματος, ήτοι ποσού €.

Η εγγύηση καλής λειτουργίας θα έχει ισχύ για τουλάχιστον τρεις (3) μήνες μεγαλύτερη από το χρονικό διάστημα εγγύησης καλής λειτουργίας του εξοπλισμού όπως αυτό ορίζεται στην προσφορά του ΑΝΑΔΟΧΟΥ ήτοι: **τριών (3) χρόνων και τριών (3) μηνών** από την οριστική παραλαβή του συγκροτήματος σύμφωνα με την προσφορά του.

Κατά τη διάρκεια ισχύος της εγγύησης, το Νοσοκομείο δεν θα ευθύνεται για οποιαδήποτε βλάβη του μηχανήματος ή μέρους αυτού προερχόμενη από τη συνήθη και ορθή χρήση του και δεν θα επιβαρύνεται με κανένα ποσόν για εργατικά, ανταλλακτικά, υλικά και λοιπά έξοδα αποκατάστασης της βλάβης.

Στην παρεχόμενη εγγύηση περιλαμβάνεται η υποχρέωση του ΑΝΑΔΟΧΟΥ και για προληπτικό έλεγχο συντήρησης, σύμφωνα με τις οδηγίες του Κατασκευαστικού Οίκου, ώστε το συγκρότημα να είναι πάντα σε κατάσταση ετοιμότητας.

Για το εν λόγω διάστημα ο ΑΝΑΔΟΧΟΣ εγγυάται τα ακόλουθα, τα οποία υποχρεούται να ακολουθήσει **χωρίς καμία αποζημίωση ή αμοιβή εκ μέρους της Α.Α. :**

α.- Την καλή και αποδοτική λειτουργία του συγκροτήματος σε όλο το χρονικό διάστημα της εγγύησης καλής λειτουργίας ανεξαρτήτως αριθμού εξετάσεων ετησίως. Η εγγύηση αυτή θα καλύπτει όλα τα μέρη του προσφερόμενου εξοπλισμού. Ο χρόνος αυτός θα αρχίζει από την οριστική παραλαβή του συγκροτήματος πλήρως συναρμολογημένου, εγκατεστημένου και σε κατάσταση πλήρους λειτουργίας.

β.- Το ΝΟΣΟΚΟΜΕΙΟ δεν θα ευθύνεται για καμία βλάβη του συγκροτήματος προερχόμενη από την συνήθη και ορθή χρήση του και δεν θα επιβαρύνεται με κανένα ποσό για τα εργατικά, ανταλλακτικά, ακτινολογικές λυχνίες, κλπ, όπως προβλέπει το «ΣΧΕΔΙΟ ΣΥΜΒΑΣΗΣ ΠΛΗΡΟΥΣ ΣΥΝΤΗΡΗΣΗΣ-ΕΠΙΣΚΕΥΗΣ» που περιέχεται στο Παράρτημα ' της απόφασης διακήρυξης. Η εργασία για τα ως άνω θα είναι άριστης ποιότητας, σύμφωνα με τους κανόνες της τέχνης και της επιστήμης, του βαθμού ακρίβειας που απαιτεί το συγκεκριμένο εξάρτημα και της θέσης ή του τρόπου λειτουργίας του **ενώ και τα ανταλλακτικά θα είναι αμεταχείριστα και πιστοποιημένα από τον κατασκευαστικό οίκο.** Σε αποδεδειγμένη παράλειψη ή αμέλεια του αναδόχου να κάνει τις πιο πάνω

ενέργειες, αυτές θα τις κάνει το ΝΟΣΟΚΟΜΕΙΟ σε βάρος και για λογαριασμό του αναδόχου ή θα γίνουν με άλλο τρόπο που θα αποφασίζεται από το Όργανο Λήψης Αποφάσεων.

γ.- Στην εγγύηση περιλαμβάνεται η υποχρέωση του ΑΝΑΔΟΧΟΥ και για προληπτικό έλεγχο συντήρησης, σύμφωνα με τις οδηγίες του Κατασκευαστικού Οίκου, ώστε το συγκρότημα να είναι πάντα σε κατάσταση ετοιμότητας.

δ.- Κατά την διάρκεια της εγγύησης καλής λειτουργίας, ισχύουν οι ίδιες υποχρεώσεις και όροι και οι ίδιες ποινικές ρήτρες με αυτές που ισχύουν κατά την περίοδο συντήρησης, όπως αυτές περιγράφονται στα άρθρα 1, 2 και 3 του «ΣΧΕΔΙΟΥ ΣΥΜΒΑΣΗΣ ΠΛΗΡΟΥΣ ΣΥΝΤΗΡΗΣΗΣ – ΕΠΙΣΚΕΥΗΣ» του Παραρτήματος της απόφασης διακήρυξης.

ε.- Ο ΑΝΑΔΟΧΟΣ υποχρεούται να παρέχει καθ' όλη την διάρκεια της περιόδου εγγύησης όλες τις επικαιροποιήσεις (updates, patches) του Κατασκευαστικού Οίκου σε υπάρχοντα προγράμματα (software, hardware κλπ).

στ.- Κατά την διάρκεια της περιόδου εγγύησης καλής λειτουργίας θα τηρείται ημερολόγιο λειτουργίας, συντήρησης, βλάβης κλπ.

ζ.- Κατά την διάρκεια της περιόδου εγγύησης καλής λειτουργίας, ο ανάδοχος υποχρεούται, άνευ πρόσθετης αμοιβής, να επαναλάβει την εκπαίδευση του αρμόδιου προσωπικού του ΝΟΣΟΚΟΜΕΙΟΥ (ιατρούς-φυσικούς-τεχνολόγους) για διάστημα ίδιο με αυτό της αρχικής εκπαίδευσης τουλάχιστον, όταν και εάν αυτό ζητηθεί από το ΝΟΣΟΚΟΜΕΙΟ.

η.- Για την εφαρμογή όλων των παραπάνω, ο ΑΝΑΔΟΧΟΣ υποχρεούται να διαθέτει μόνιμα στην Ελλάδα σε όλη τη διάρκεια της περιόδου εγγύησης καλής λειτουργίας τόσο κατάλληλα εκπαιδευμένο προσωπικό με πιστοποιητικό εκπαίδευσης και εξουσιοδότηση αυτού από τον κατασκευαστή ή τον εξουσιοδοτημένο αντιπρόσωπο του στην Ευρωπαϊκή Ένωση όπως αυτοί ορίζονται στην Οδηγία 93/42/EEC, για την συντήρηση του συγκεκριμένου συγκροτήματος, όσον και δεσμεύεται ότι θα εξασφαλίζει την ύπαρξη και προσκομιδή στο ΝΟΣΟΚΟΜΕΙΟ, όποιου ανταλλακτικού χρειαστεί, για το συγκρότημα, κατόπιν έγγραφης ζήτησης της Υπηρεσίας.

Κατά την διάρκεια της εγγύησης καλής λειτουργίας θα τηρείται ημερολόγιο λειτουργίας, βλαβών και συντήρησης που θα παρακολουθείται και θα υπογράφεται από τους υπεύθυνους του ΝΟΣΟΚΟΜΕΙΟΥ και τον τεχνικό του ΑΝΑΔΟΧΟΥ. Στο ημερολόγιο θα καταγράφονται όλες οι βλάβες, τα αίτια τους, οι ενέργειες αποκατάστασής τους από την πλευρά του ΑΝΑΔΟΧΟΥ, καθώς και ο χρόνος ακινητοποίησης του μηχανήματος. Ο ΑΝΑΔΟΧΟΣ θα ειδοποιείται τηλεφωνικά και θα στέλνεται φαξ για την βλάβη οπότε από την 08.00 της επόμενης εργάσιμης ημέρας θα αρχίζει η μέτρηση του χρόνου ακινητοποίησης. Εργάσιμη ημέρα θεωρούνται και οι Αργίες και τα σαββατοκύριακα εφόσον το ΝΟΣΟΚΟΜΕΙΟ εφημερεύει. Στο τέλος κάθε χρόνου της συμβατικής περιόδου εγγύησης καλής λειτουργίας θα αθροίζονται οι ώρες ακινητοποίησης οπότε για κάθε ώρα ακινητοποίησης πέραν των καθορισμένων (ΣΥΜΦΩΝΑ ΜΕ ΤΗΝ ΠΡΟΣΦΟΡΑ) ωρών ετησίως θα επιβάλλεται στον ΑΝΑΔΟΧΟ ως ποινική ρήτρα ογδόντα (80) ευρώ πρόστιμο ανά ώρα ακινητοποίησης.

ΑΡΘΡΟ Α.6.

ΠΡΟΒΛΕΠΟΜΕΝΕΣ ΡΗΤΡΕΣ

Η παράδοση και η παραλαβή του εξοπλισμού θα γίνει σύμφωνα με το χρονοδιάγραμμα υλοποίησης της προμήθειας. Σε περίπτωση καθυστέρησης παράδοσης με υπαιτιότητα του ΑΝΑΔΟΧΟΥ επιβάλλονται κυρώσεις σύμφωνα με τα αναφερόμενα στο ν. 4412/2016 και στην σχετική διακήρυξη.

ΑΡΘΡΟ Α.7.

ΤΕΧΝΙΚΗ ΥΠΟΣΤΗΡΙΞΗ

Ο ΑΝΑΔΟΧΟΣ υποχρεούται να διαθέτει μόνιμα οργανωμένο τμήμα τεχνικής υποστήριξης και service, καθώς και κατάλληλα εκπαιδευμένο προσωπικό, με πιστοποιητικό εκπαίδευσης και εξουσιοδότηση αυτού από τον μητρικό κατασκευαστικό οίκο για τη συντήρηση των αντίστοιχων μηχανημάτων.

Ο ΑΝΑΔΟΧΟΣ εγγυάται να εξασφαλίσει την ύπαρξη αμεταχείριστων και πιστοποιημένων από τον κατασκευαστικό οίκο ανταλλακτικών και κύρια την διάθεση αυτών καθώς και των αντίστοιχων κατάλληλων υλικών για πλήρη λειτουργία και απόδοση του εξοπλισμού επί δέκα (10) τουλάχιστον συνολικά έτη από την οριστική παραλαβή αυτού.

Ο ΑΝΑΔΟΧΟΣ υποχρεούται να εξασφαλίσει ότι διαθέτει στο ΝΟΣΟΚΟΜΕΙΟ ανταλλακτικά του προσφερόμενου εξοπλισμού για δέκα (10) τουλάχιστον έτη από την παράδοση αυτού. Επίσης δεσμεύεται να εξασφαλίσει ότι ο νόμιμος εκπρόσωπος του κατασκευαστικού οίκου ή ελληνικού θυγατρικού οίκου (η οποία αναφέρεται ρητώς στη διακήρυξη), αναλαμβάνει τη δέσμευση για διάθεση ανταλλακτικών για όσο χρονικό διάστημα δηλώνει ο ΑΝΑΔΟΧΟΣ, καθώς και για τη συνέχιση της διάθεσης των ανταλλακτικών στην αναθέτουσα αρχή, σε περίπτωση που ο προμηθευτής, πάψει να είναι αντιπρόσωπος ή εκπρόσωπος του κατασκευαστικού οίκου στην Ελλάδα ή σε περίπτωση που ο προμηθευτής πάψει να υφίσταται ως επιχείρηση, για την μακρόχρονη, ομαλή και απρόσκοπτη λειτουργία του εξοπλισμού. Σε περίπτωση που ο προμηθευτής είναι ο ίδιος ο κατασκευαστής, τότε σχετικά με τη διάθεση ανταλλακτικών αρκεί η δήλωση του προμηθευτή – κατασκευαστή.

ΑΡΘΡΟ Α.8.

ΕΚΠΑΙΔΕΥΣΗ

Ο Ανάδοχος υποχρεούται να εκπαιδεύσει τους χρήστες (ιατρούς – τεχνολόγους) και να παρέχει τα αναγκαία βοηθήματα ή πίνακες στην Ελληνική Γλώσσα.

Η αρχική εκπαίδευση (ιατρών – χειριστών – τεχνικών) θα παρέχεται για τουλάχιστον **είκοσι (20) ημέρες** μετά την εγκατάσταση του εξοπλισμού, άνευ πρόσθετης αμοιβής του προμηθευτή και θα γίνεται στην Ελληνική γλώσσα.

Κατά την διάρκεια της περιόδου καλής λειτουργίας, ο ανάδοχος υποχρεούται, άνευ πρόσθετης αμοιβής, να επαναλάβει την εκπαίδευση του αρμόδιου προσωπικού του ΝΟΣΟΚΟΜΕΙΟΥ (τεχνικούς – χρήστες) για ίδιο χρονικό διάστημα τουλάχιστον με την αρχική εκπαίδευση, όταν και εάν αυτό ζητηθεί από το ΝΟΣΟΚΟΜΕΙΟ. Επιπρόσθετα ενδέχεται να γίνουν περισσότερες της μίας εκπαιδύσεως σε προσωπικό (χρήστες) του ΝΟΣΟΚΟΜΕΙΟΥ εντός του χρονικού διαστήματος από την λήξη της προτεινόμενης περιόδου εγγύησης καλής λειτουργίας μέχρι την λήξη του διαστήματος των δέκα ετών από την οριστική παραλαβή του συγκροτήματος ΑΝΕΥ ΠΡΟΣΘΕΤΗΣ ΑΜΟΙΒΗΣ σύμφωνα με την προσφορά του ΑΝΑΔΟΧΟΥ.

ΑΡΘΡΟ Α.9

ΤΡΟΠΟΠΟΙΗΣΗ ΣΥΜΒΑΣΗΣ

- Η παρούσα σύμβαση δύναται να τροποποιηθεί σε αντικειμενικά δικαιολογημένες περιπτώσεις, σύμφωνα με τα οριζόμενα στο άρθρο 132 του ν. 4412/2016. Σε κάθε περίπτωση, κάθε πιθανή τροποποίηση της σύμβασης πρέπει να τύχει της προέγκρισης της **ΕΥΔ ΕΠ ΠΕΡΙΦΕΡΕΙΑ ΚΡΗΤΗΣ**.

ΑΡΘΡΟ Α.10

ΕΦΑΡΜΟΣΤΕΟ ΔΙΚΑΙΟ – ΕΠΙΛΥΣΗ ΔΙΑΦΟΡΩΝ

Η εν λόγω σύμβαση διέπεται από το Ελληνικό Δίκαιο.

Σε περίπτωση διαφορών, που ενδεχομένως προκύψουν σχετικά με την ερμηνεία ή την εκτέλεση ή την εφαρμογή της σύμβασης ή εξ' αφορμής της, το ΝΟΣΟΚΟΜΕΙΟ και ο ΑΝΑΔΟΧΟΣ καταβάλλουν κάθε προσπάθεια για τη φιλική επίλυσή τους, σύμφωνα με τους κανόνες της καλής πίστης και των χρηστών ανταλλακτικών ηθών πάντα υπό το πρίσμα της προστασίας του δημοσίου συμφέροντος.

Σε περίπτωση αδυναμίας εξεύρεσης κοινά αποδεκτής λύσης αποκλειστικά αρμόδια είναι τα Ελληνικά Δικαστήρια.

ΟΙ ΣΥΜΒΑΛΛΟΜΕΝΟΙ

Για την ΕΤΑΙΡΕΙΑ

Για το Πανεπιστημιακό Γενικό
Νοσοκομείο Ηρακλείου
«Πα.Γ.Ν.Η.»

(Ονοματεπώνυμο υπογράφοντος)

Ο ΔΙΟΙΚΗΤΗΣ ΤΟΥ ΝΟΣΟΚΟΜΕΙΟΥ
ΚΑΘΗΓΗΤΗΣ ΧΑΛΚΙΑΔΑΚΗΣ ΓΕΩΡΓΙΟΣ

**ΜΕΡΟΣ Β. ΣΥΜΒΑΣΗ ΠΛΗΡΟΥΣ ΣΥΝΤΗΡΗΣΗΣ
ΚΑΙ ΕΠΙΣΚΕΥΗΣ ΓΙΑ ΕΝΑ (1) ΕΤΟΣ**

**ΑΞΙΑΣ € ΧΩΡΙΣ ΦΠΑ ΚΑΙ € ΜΕ ΦΠΑ ΓΙΑ ΤΗΝ ΑΝΑΘΕΣΗ ΤΗΣ ΠΛΗΡΟΥΣ ΣΥΝΤΗΡΗΣΗΣ ΚΑΙ
ΕΠΙΣΚΕΥΗΣ , ΓΙΑ ΕΝΑ (1) ΕΤΟΣ**

Η εταιρεία , Α.Φ.Μ. Δ.Ο.Υ. έχει προμηθεύσει το ΠΑΝΕΠΙΣΤΗΜΙΑΚΟ ΓΕΝΙΚΟ ΝΟΣΟΚΟΜΕΙΟ ΗΡΑΚΛΕΙΟΥ ένα συγκρότημα..... Τύπου Προέλευσης

Το συγκρότημα αυτό, το οποίο η Αναθέτουσα Αρχή χρησιμοποιεί, έχει από τη φύση του ανάγκη ειδικής συντήρησης και παρακολούθησης.

Η ΑΝΑΘΕΤΟΥΣΑ ΑΡΧΗ λαμβάνοντας υπόψη:

1. Την υπ' αριθμόν διακήρυξη
2. Την υπ' αριθμόν προσφορά του ΑΝΑΔΟΧΟΥ
3. Την υπ' αριθμόν απόφαση ανάληψης υποχρέωσης ΚΑΕ 0887

Αναθέτει με την παρούσα στον ΑΝΑΔΟΧΟ (οι οποίοι στο εξής στην σύμβαση αυτή θα αναφέρονται και σαν συμβαλλόμενοι ή συμβαλλόμενα μέρη) και ο ΑΝΑΔΟΧΟΣ δηλώνει ότι αναλαμβάνει την πλήρη συντήρηση, επισκευή και παρακολούθηση του συγκροτήματος για το 1^ο έτος μετά την λήξη της εγγύησης καλής λειτουργίας με τους παρακάτω όρους και συμφωνίες:

ΑΡΘΡΟ Β.1. - ΣΥΝΤΗΡΗΣΗ

Ο ΑΝΑΔΟΧΟΣ αναλαμβάνει την πλήρη υποστήριξη και συντήρηση όλου του μηχανήματος σύμφωνα με τις τεχνικές προδιαγραφές της διακήρυξης και την προσφορά του.

Προς τούτο ο προμηθευτής διαθέτει μόνιμα οργανωμένο τμήμα τεχνικής υποστήριξης και service καθώς και κατάλληλα εκπαιδευμένο προσωπικό, με πιστοποιητικό εκπαίδευσης και εξουσιοδότηση αυτού από τον μητρικό κατασκευαστικό οίκο για τη συντήρηση του αντίστοιχου εξοπλισμού.

Σε περίπτωση αλλαγών που έχουν επέλθει στο εν λόγω προσωπικό (αλλαγές προσώπων, επιπλέον εκπαιδεύσεις, νέα πιστοποιητικά από τον κατασκευαστή ή τον εξουσιοδοτημένο αντιπρόσωπό του στην Ευρωπαϊκή Ένωση όπως αυτοί ορίζονται στην Οδηγία (93/42/ΕΕC, κ.λπ.) εν σχέσει με τα στοιχεία που ο Ανάδοχος είχε καταθέσει με την προσφορά του για την ανάληψη της προμήθειας, είναι απαραίτητο να υποβληθούν αυτά στην Αναθέτουσα Αρχή προ της υπογραφής της παρούσας σύμβασης.

Ειδικότερα, κατά την διάρκεια της σύμβασης συντήρησης κι επισκευής ο ΑΝΑΔΟΧΟΣ υποχρεούται σύμφωνα με τη διακήρυξη και την προσφορά του:

- Να εξασφαλίζει την επιμελή συντήρηση και επισκευή του όλου προμηθευμένου συστήματος
- Την καλή και αποδοτική λειτουργία του συγκροτήματος για όλο το χρονικό διάστημα της σύμβασης. Η εγγύηση αυτή θα καλύπτει όλα τα μέρη του προσφερόμενου εξοπλισμού (συμπεριλαμβανομένων και των ανταλλακτικών και αναλωσίμων που περιλαμβάνονται στο μηχάνημα ή είναι απαραίτητα για τη λειτουργία του όπως οθόνες, κάθε είδους ανιχνευτές, οδηγοί αποθήκευσης, ακτινολογική λυχνία, κτλ).
- Την αντικατάσταση απειριορίστου αριθμού ανταλλακτικών και ανεξαρτήτως αριθμού εξετάσεων.
- Το ΝΟΣΟΚΟΜΕΙΟ δεν θα ευθύνεται για καμιά βλάβη του εξοπλισμού προερχόμενη από την συνήθη και ορθή χρήση του και δεν θα επιβαρύνεται με κανένα ποσό για τα εργατικά, ανταλλακτικά, κλπ. Η εργασία για τα ως άνω θα είναι άριστης ποιότητας, σύμφωνα με τους κανόνες της τέχνης και της επιστήμης, του βαθμού ακρίβειας που απαιτεί το συγκεκριμένο εξάρτημα και της θέσης ή του τρόπου λειτουργίας του **ενώ και τα ανταλλακτικά θα είναι αμεταχείριστα και πιστοποιημένα από τον κατασκευαστικό οίκο**. Σε αποδεδειγμένη παράλειψη ή αμέλεια του αναδόχου να κάνει τις πιο πάνω ενέργειες, αυτές θα τις κάνει το ΝΟΣΟΚΟΜΕΙΟ σε βάρος και για λογαριασμό του αναδόχου ή θα γίνουν με άλλο τρόπο που θα αποφασίζεται από το Όργανο Λήψης Αποφάσεων.
- Τον προληπτικό έλεγχο συντήρησης, σύμφωνα με τις οδηγίες του Κατασκευαστικού Οίκου, ώστε το συγκρότημα να είναι πάντα σε κατάσταση ετοιμότητας και η λήψη κάθε προληπτικού μέτρου για την αποφυγή τυχόν ανωμαλιών ή ζημιών.
- Ο ανάδοχος υποχρεούται να παρέχει καθ' όλη την διάρκεια της σύμβασης όλες τις επικαιροποιήσεις του λογισμικού (updates, patches) του Κατασκευαστικού Οίκου σε υπάρχοντα προγράμματα (software, hardware κλπ).
- Η συντήρηση και επισκευή θα γίνεται με τα απαιτούμενα ειδικά εργαλεία και όργανα μετρήσεως και ελέγχου από ειδικά εκπαιδευμένο προσωπικό του αναδόχου, σύμφωνα με τις διεθνώς ισχύουσες προδιαγραφές του κατασκευαστικού Οίκου του μηχανήματος.

- Ο ανάδοχος θα προβαίνει κατά την άποψή της, σε κάθε απαιτούμενη τεχνική μετατροπή για την αρτιότερη και ασφαλή λειτουργία και απόδοση του μηχανήματος, εφ' όσον τούτο επιτρέπεται ή προβλέπεται από τον κατασκευαστικό Οίκο. Οι μετατροπές αυτές δεν θα έχουν επίπτωση στην παρεχόμενη ποιότητα και ταχύτητα των εκτελουμένων εξετάσεων, όπως αυτές προσδιορίζονται στη σύμβαση της αγοράς του/ων μηχανήματος/των. Αντίθετα αποσκοπούν στη βελτίωση των λειτουργικών χαρακτηριστικών.
- Ο ανάδοχος οφείλει να ενημερώνει την Αναθέτουσα Αρχή σχετικά με τις βελτιώσεις του μηχανήματος που συνιστά ο κατασκευαστικός οίκος.
- Την τήρηση ημερολογίου λειτουργίας-βλαβών και συντήρησης του μηχανήματος, με ευθύνη του Τμήματος Ιατρικής Φυσικής και του Τμήματος Βιοϊατρικής Τεχνολογίας της Αναθέτουσας Αρχής. Το ημερολόγιο αυτό θα υπογράφεται από τον αρμόδιο ιατρό του Τμήματος ή ακτινοφυσικό ή τεχνολόγο ακτινολόγο, τον αρμόδιο ηλεκτρονικό του Τμήματος Βιοϊατρικής Τεχνολογίας της Αναθέτουσας Αρχής και τον υπεύθυνο τεχνικό του Αναδόχου. Στο ημερολόγιο θα αναγράφονται όλες οι βλάβες και τα αίτιά τους, οι ενέργειες αποκατάστασής τους από την πλευρά του Αναδόχου καθώς και ο χρόνος ακινητοποίησης του μηχανήματος.
- Ο ανάδοχος οφείλει να λαμβάνει όλα τα επιβαλλόμενα μέτρα ασφαλείας και να εξασφαλίζει το προσωπικό των συνεργείων του για κάθε περίπτωση ατυχήματος, που τυχόν συμβεί κατά την διάρκεια εκτέλεσης εργασιών σύμφωνα με την παρούσα, επί του μηχανήματος.
- Η προληπτική συντήρηση θα γίνεται σύμφωνα με τις οδηγίες του οίκου κατασκευής από Δευτέρα έως Παρασκευή και από ώρα 08.00 έως 16.00, υπό την επίβλεψη του Αναδόχου. Σε περίπτωση που οι ανωτέρω ημέρες αποτελούν επίσημες αργίες ή εορτές του χρόνου η προληπτική συντήρηση του μηχανήματος θα μετατίθεται την πρώτη εργάσιμη ημέρα που ακολουθεί μετά την αργία.
- Οι επισκευές των βλαβών γίνονται καθημερινά μη εξαιρουμένων των Αργιών και Σαββατοκύριακων όταν το ΝΟΣΟΚΟΜΕΙΟ εφημερεύει. Η προσέλευση των Τεχνικών του Αναδόχου για τις επισκευές θα γίνεται εντός 24 ωρών από την 08.00 της επόμενης εργάσιμης ημέρας από τη λήψη της ειδοποίησης στα γραφεία της, εκτός αν προκύψουν λόγοι ανωτέρας βίας δεόντως αποδεδειγμένοι που επιβεβαιώνουν το ανέφικτο της έγκαιρης μετάβασης. Η ειδοποίηση του Αναδόχου για την αποκατάσταση των βλαβών θα γίνεται στα γραφεία της στο e-mail : , ή στη ηλεκτρονική διεύθυνση, τις εργάσιμες μέρες και ώρες από το Τμήμα BIT ή από την Τεχνική Υπηρεσία της Αναθέτουσας Αρχής και τις μη εργάσιμες από της Κλινικές ή τα Τμήματα του Αναθέτουσας Αρχής.
- Κατά την διάρκεια των προγραμματισμένων Συντηρήσεων-Επισκευών που θα γίνονται από τους τεχνικούς του Αναδόχου θα ειδοποιείται από τον Ανάδοχο με Fax και αρμόδιος τεχνικός της Βιοϊατρικής Τεχνολογίας ή της τεχνικής Υπηρεσίας της Αναθέτουσας Αρχής.
- Η ποιοτική και ποσοτική παραλαβή των εργασιών θα γίνεται από την αρμόδια επιτροπή υπαλλήλων του Νοσοκομείου, η οποία αφού ελέγξει την ποιότητα, ποσότητα και λοιπά στοιχεία αυτών, θα συντάξει τα σχετικά Πρωτόκολλα Παραλαβής.
- Η επιτρεπόμενη διάρκεια ακινητοποίησης (down time) του συγκροτήματος συμφωνείται σε διακόσιες σαράντα (240) ώρες ανά έτος. Ως χρόνος ακινητοποίησης ορίζεται ο χρόνος ακινητοποίησης των επί μέρους αυτόνομων λειτουργικών μονάδων ή του συνόλου του μηχανήματος κατά τον οποίο δεν ήταν δυνατή η διενέργεια περιστατικού. Ο χρόνος αυτός θα προσμετρείται αθροιστικά από την 08:00 πρωινή της επόμενης εργάσιμης (μη εξαιρουμένων των Αργιών και Σαββατοκύριακων όταν το Νοσοκομείο εφημερεύει) ημέρας, από την ημέρα κλήσης της εταιρείας για επισκευή, η οποία κλήση θα γίνεται με αποστολή fax από Δευτέρα έως Παρασκευή και από ώρες 08.00 έως 16.00. Η κλήση αυτή θα γίνεται – εφόσον παραστεί ανάγκη – από ώρες 08.00 έως 16.00 και τις Αργίες και τα Σαββατοκύριακα, εφόσον το Νοσοκομείο εφημερεύει. Ο χρόνος αυτός δεν περιλαμβάνει το χρόνο προληπτικής συντήρησης και εργασιών αναβάθμισης του μηχανήματος, ο οποίος, σε αριθμό ημερών, δεν μπορεί να υπερβαίνει τον αριθμό προληπτικών συντηρήσεων, όπως αυτός ορίζεται εγγράφως από την κατασκευάστρια εταιρεία. Ως ώρα ακινητοποίησης θα λογίζεται το σύνολο των ωρών του 24ώρου από την 08.00 πρωινή της επόμενης εργάσιμης ημέρας από την ημέρα ειδοποίησης του Αναδόχου, όπως αυτή περιγράφεται παραπάνω, μέχρι την πλήρη αποκατάσταση της βλάβης. Εφόσον ο χρόνος ακινητοποίησης υπερβεί το ανωτέρω χρονικό όριο από την 08.00 της επόμενης εργάσιμης ημέρας από την ημέρα κλήσης της εταιρείας, οι πέραν των ανωτέρω δαπανηθείσες ώρες διπλασιάζονται για τον υπολογισμό του χρόνου ακινητοποίησης της περίπτωσης.

ΠΡΟΛΗΠΤΙΚΗ ΣΥΝΤΗΡΗΣΗ – ΕΠΙΣΚΕΥΕΣ ΒΛΑΒΩΝ – ΧΡΟΝΟΣ ΑΚΙΝΗΤΟΠΟΙΗΣΗΣ

2.1 Η προληπτική συντήρηση θα γίνεται σύμφωνα με τις οδηγίες του οίκου κατασκευής από Δευτέρα έως Παρασκευή και από ώρα 08:00 έως 16:00 υπό την επίβλεψη του ΑΝΑΔΟΧΟΥ. Σε περίπτωση που οι ανωτέρω ημέρες αποτελούν επίσημες αργίες ή εορτές του χρόνου, η προληπτική συντήρηση του μηχανήματος θα μετατίθεται την πρώτη εργάσιμη ημέρα που ακολουθεί μετά την αργία.

2.2 Κατά την διάρκεια των προγραμματισμένων συντηρήσεων – επισκευών που θα γίνονται από τους τεχνικούς του ΑΝΑΔΟΧΟΥ θα ειδοποιείται από τον ΑΝΑΔΟΧΟ με e-mail και αρμόδιος τεχνικός της Βιοϊατρικής Τεχνολογίας ή της Τεχνικής Υπηρεσίας ΤΗΣ ΑΝΑΘΕΤΟΥΣΑΣ ΑΡΧΗΣ.

2.3 Κατά την διάρκεια της συντήρησης θα τηρείται ημερολόγιο λειτουργίας, συντήρησης, βλαβών κ.λπ. που θα παρακολουθείται και θα μονογράφεται από τους υπεύθυνους του Νοσοκομείου (ιατρό ή τεχνικό) και τον τεχνικό του προμηθευτή. Στο ημερολόγιο θα αναγράφονται οι βλάβες, τα αίτιά τους και η διάρκεια ακινητοποίησης του μηχανήματος.

2.4 Ο προμηθευτής θα ειδοποιείται τηλεφωνικά για την βλάβη και εί δυνατόν το είδος της και θα αποστέλλεται με e-mail, οπότε θα αρχίζει η μέτρηση του χρόνου ακινητοποίησης. Η ανταπόκριση (τηλεφωνική, e-mail ή φυσική παρουσία) προς αποκατάσταση της βλάβης θα πρέπει να γίνεται την ίδια μέρα όταν ο προμηθευτής ειδοποιηθεί μέχρι την 10:00π.μ. και το αργότερο το πρωί της επόμενης ημέρας όταν ειδοποιηθεί μετά την 10:00π.μ.

2.5 Στο τέλος του χρόνου εγγύησης θα αθροίζονται οι εργάσιμες ημέρες ακινητοποίησης λόγω βλάβης οποιουδήποτε μέρους του μηχανήματος. Για κάθε τέτοια εργάσιμη ημέρα άνω των δεκαπέντε (15) ημερολογιακών ημερών ετησίως (στις οποίες δεν συμπεριλαμβάνονται οι ημέρες προληπτικής συντήρησης του μηχανήματος), θα επιβάλλεται στον προμηθευτή ως ποινική ρήτρα, παράταση κατά πέντε (5) εργάσιμες ημέρες της διάρκειας της εγγύησης καλής λειτουργίας ή της σύμβασης συντήρησης για ολόκληρο το συγκρότημα ή όπως έχει οριστεί στην προσφορά του.

ΑΡΘΡΟ Β.3.**ΕΚΤΕΛΕΣΗ ΣΥΜΒΑΣΗΣ – ΠΟΙΝΙΚΕΣ ΡΗΤΡΕΣ**

3.1 Η εκτέλεση της σύμβασης θα γίνεται σύμφωνα με την παρούσα σύμβαση, την προσφορά του Αναδόχου και τις διατάξεις του ν. 4412/2016 όπως τροποποιήθηκε και ισχύει.

3.2 Στο τέλος ισχύος εκάστης ετήσιας σύμβασης θα υπολογίζονται οι ώρες ακινητοποίησης του συγκροτήματος όπως ορίζεται ανωτέρω.

ΑΡΘΡΟ Β.4.**ΣΥΜΒΑΤΙΚΟ ΤΙΜΗΜΑ / ΠΛΗΡΩΜΗ**

Για τις αναφερόμενες, στην παρούσα σύμβαση, υπηρεσίες ετήσιας πλήρους συντήρησης – επισκευής η Αναθέτουσα Αρχή θα καταβάλει στον ΑΝΑΔΟΧΟ το συνολικό ποσό τωνευρώ (.....€) συμπεριλαμβανομένου Φ.Π.Α. 24%.

Στην τιμή αυτή περιλαμβάνεται η τιμή των ανταλλακτικών, των πάσης φύσεως υλικών και εργατικών, ανεξαρτήτως αριθμού εξετάσεων το χρόνο, τα διάφορα άλλα κόστη του ΑΝΑΔΟΧΟΥ (π.χ. μετακινήσεις, διαμονή, εργαλεία κ.λπ.) καθώς και κάθε άλλη επιβάρυνση και οι υπέρ τρίτων κρατήσεις όπως προβλέπεται στη διακήρυξη και στην προσφορά του ΑΝΑΔΟΧΟΥ που έγινε αποδεκτή.

Η πληρωμή του ΑΝΑΔΟΧΟΥ για τη σύμβαση συντήρησης, που θα προκύψει μετά την λήξη του χρόνου εγγύησης καλής λειτουργίας, θα πραγματοποιηθεί με τον πιο κάτω τρόπο:

A) Το 100% της συμβατικής αξίας μετά την οριστική παραλαβή, είτε

B) Τμηματικά

1. Αναφορικά με την Σύμβαση Υπηρεσιών Συντήρησης και Επισκευής που αφορά τον 1^ο χρόνο μετά την λήξη του χρόνου εγγύησης καλής λειτουργίας θα γίνεται ανά μήνα, κατόπιν υπογραφής του πρωτοκόλλου παραλαβής από την αρμόδια επιτροπή.

ΑΡΘΡΟ Β.5.**ΕΓΓΥΗΤΙΚΗ ΕΠΙΣΤΟΛΗ ΣΥΝΤΗΡΗΣΗΣ**

5.1 Μετά την 3ετή λήξη της εγγύησης καλής λειτουργίας ξεκινά το 1^ο έτος υποχρεωτικής συντήρησης και για την καλή εκτέλεση των όρων της ετήσιας Σύμβασης ο ΑΝΑΔΟΧΟΣ θα καταθέσει Εγγυητική Επιστολή

Καλής Συντήρησης αξίας 5% της καθαρής συμβατικής αξίας της ετήσιας Σύμβασης πλήρους συντήρησης-επισκευής, ήτοι αξίας € και ισχύος ενός έτους από την ημερομηνία λήξης της εγγύησης καλής λειτουργίας.

ΑΡΘΡΟ Β.6.

ΔΙΑΡΚΕΙΑ – ΑΝΑΝΕΩΣΗ ΤΗΣ ΣΥΜΒΑΣΗΣ

6.1 Η παρούσα σύμβαση ισχύει για ένα έτος, με ημερομηνία έναρξης την επομένη της λήξης εγγύησης καλής λειτουργίας.

Η σύμβαση παροχής υπηρεσιών πλήρους ετήσιας συντήρησης και επισκευής για το 1ο έτος μετά την λήξη εγγύησης καλής λειτουργίας συνολικής προϋπολογισθείσας μη επιλέξιμης δαπάνης 84.000,00€ με ΦΠΑ θα χρηματοδοτηθεί από ίδιους πόρους του Νοσοκομείου και θα βαρύνει τον ΚΑΕ 0887 του οικονομικού έτους, μετά την λήξη του προσφερόμενου χρόνου εγγύησης καλής λειτουργίας που θα προσφέρει ο ανάδοχος.

6.2 Η σύμβαση συντήρησης είναι δυνατόν να ανανεώνεται ανά έτος (δικαίωμα προαίρεσης) σύμφωνα με την θέληση και την διακριτική ευχέρεια της ΑΝΑΘΕΤΟΥΣΑΣ ΑΡΧΗΣ μετά την λήξη της παρούσας σύμβασης και έως συμπλήρωσης της 10ετίας από την οριστική παραλαβή του αντικειμένου της προμήθειας.

Τα ΔΙΚΑΙΩΜΑΤΑ ΠΡΟΑΙΡΕΣΗΣ της παροχής Υπηρεσιών πλήρους συντήρησης και επισκευής μετά την λήξη της εγγύησης καλής λειτουργίας και του 1ου έτους συντήρησης, συνολικής προϋπολογισθείσας μη επιλέξιμης δαπάνης 504.000,00€ με ΦΠΑ, δύνανται να ενεργοποιηθούν για τα υπόλοιπα έτη που απομένουν και έως την συμπλήρωση δεκαετίας κατόπιν σχετικής απόφασης του Δ.Σ. του Νοσοκομείου. Η δαπάνη συντήρησης βαρύνει τους ίδιους πόρους του νοσοκομείου και βαρύνει τον ΚΑΕ 0887 με σχετική πίστωση του προϋπολογισμού του **φορέα**.

6.3 Σε περίπτωση που το συγκρότημα τεθεί οριστικώς εκτός λειτουργίας κατόπιν απόφασης της ΑΝΑΘΕΤΟΥΣΑΣ ΑΡΧΗΣ, η παρούσα σύμβαση λύεται αυτομάτως και αζημίως για αμφοτέρους τους συμβαλλομένους. Σε τέτοια περίπτωση η ΑΝΑΘΕΤΟΥΣΑ ΑΡΧΗ θα ενημερώσει εγγράφως τον ΑΝΑΔΟΧΟ για την πρόθεση διακοπής λειτουργίας του συγκροτήματος, τηρώντας προθεσμία τουλάχιστον είκοσι (20) ημερών. Η ΑΝΑΘΕΤΟΥΣΑ ΑΡΧΗ υποχρεούται να καταβάλει το συμβατικό τίμημα που αναλογεί στον χρόνο λειτουργίας του συγκροτήματος.

6.4 Η σύμβαση είναι δυνατόν να τροποποιηθεί ή να παραταθεί μόνο με έγγραφη συμφωνία των δύο συμβαλλομένων μερών.

6.5 Για όλα τα λοιπά θέματα αναφορικά με τη συντήρηση και δεν αναφέρονται παραπάνω, η οποία πραγματοποιείται με την παρούσα σύμβαση, ισχύουν οι όροι της διακήρυξης.

ΑΡΘΡΟ Β.7.

ΕΦΑΡΜΟΣΤΕΟ ΔΙΚΑΙΟ – ΕΠΙΛΥΣΗ ΔΙΑΦΟΡΩΝ

7.1 Η εν λόγω σύμβαση διέπεται από το Ελληνικό Δίκαιο.

7.2 Σε περίπτωση διαφορών που ενδεχομένως προκύψουν σχετικά με την ερμηνεία ή την εκτέλεση ή την εφαρμογή της σύμβασης ή εξ' αφορμής της η ΑΝΑΘΕΤΟΥΣΑ ΑΡΧΗ και ο ΑΝΑΔΟΧΟΣ καταβάλλουν κάθε προσπάθεια για τη φιλική επίλυσή τους, σύμφωνα με τους κανόνες της καλής πίστης και των χρηστών συναλλακτικών ηθών πάντα υπό το πρίσμα της προστασίας του δημοσίου συμφέροντος.

7.3 Σε περίπτωση αδυναμίας εξεύρεσης κοινά αποδεκτής λύσης αποκλειστικά αρμόδια είναι τα Ελληνικά Δικαστήρια.

ΑΡΘΡΟ Β.7.

ΙΣΧΥΟΥΣΕΣ ΔΙΑΤΑΞΕΙΣ

Για όλα τα λοιπά θέματα αναφορικά με την προμήθεια και εγκατάσταση του εξοπλισμού (ΜΕΡΟΣ Α) καθώς και τις υπηρεσίες επισκευής και συντήρησης για το 1^ο έτος μετά την λήξη εγγύησης καλής λειτουργίας (ΜΕΡΟΣ Β) όπως περιγράφονται στην παρούσα σύμβαση, ισχύουν οι όροι της διακήρυξης και της απόφασης κατακύρωσης/..... καθώς και τα αναφερόμενα στο Ν. 4412/2016 (ΦΕΚ Α'147/08-08-2016) «Δημόσιες Συμβάσεις Έργων, Προμηθειών και Υπηρεσιών» (προσαρμογή στις Οδηγίες 2014/24/ΕΕ και 2014/25/ΕΕ), των οποίων ο ΑΝΑΔΟΧΟΣ έλαβε γνώση και δέχθηκε αυτούς ανεπιφύλακτα, σε συνδυασμό προς τους όρους της διακήρυξης και της προσφοράς του.

Η παρούσα σύμβαση, αφού διαβάστηκε και βεβαιώθηκε υπογράφεται νόμιμα από τους συμβαλλόμενους σε πέντε όμοια πρωτότυπα.

ΟΙ ΣΥΜΒΑΛΛΟΜΕΝΟΙ

Ο ΠΡΟΜΗΘΕΥΤΗΣ

Ο ΔΙΟΙΚΗΤΗΣ Πα.Γ.Ν.Η.

ΚΑΘΗΓΗΤΗΣ

ΧΑΛΚΙΑΔΑΚΗΣ ΓΕΩΡΓΙΟΣ

ΠΑΡΑΡΤΗΜΑ ΙΧ– ΕΙΔΙΚΟΙ ΟΡΟΙ ΠΡΟΚΗΡΥΞΗΣ

Το παρόν Παράρτημα περιλαμβάνει τους ειδικούς όρους σύμφωνα με τους οποίους και σε συνδυασμό με τους υπόλοιπους όρους της διακήρυξης θα εκτελεσθεί η παρούσα προμήθεια του συγκροτήματος, αποτελεί δε αναπόσπαστο τμήμα αυτής.

ΑΡΘΡΟ 1^ο -**ΠΑΡΑΔΟΣΗ ΠΑΡΑΛΑΒΗ ΤΩΝ ΕΙΔΩΝ**

1.1. Η παράδοση-παραλαβή του εξοπλισμού προϋποθέτει ορισμένες ενέργειες σε χρονική αλληλουχία τόσο από την Ανάδοχο όσο και από τον Φορέα. Οι ενέργειες (φάσεις) αυτές αναλυτικά είναι οι ακόλουθες :

A. Τα γενικά σχέδια και γενικά στοιχεία, που θα συνυποβληθούν με την προσφορά, θα ανασυνταχθούν, σύμφωνα με τις δυνατότητες του διατιθέμενου από τον φορέα χώρου, θα συμπληρωθούν και θα προσαρμοστούν στις ανάγκες του εξοπλισμού, με μέριμνα της αρμόδιας υπηρεσίας του ΝΟΣΟΚΟΜΕΙΟΥ και σε συνεργασία με τον ανάδοχο εντός είκοσι (20) ημερών το αργότερο, από την επομένη της ημερομηνίας υπογραφής της Σύμβασης, ώστε να διαμορφωθούν από τον ανάδοχο τελικά σχέδια εφαρμογής, που θα περιλαμβάνουν πλήρη στοιχεία, στο βαθμό που απαιτούνται από τη φύση του εξοπλισμού για όλες τις λειτουργικές ανάγκες, προς πλήρη ανάπτυξη του εξοπλισμού και άνετη αναμονή – διακίνηση - εξυπηρέτηση εσωτερικών ή εξωτερικών ασθενών, ως και λεπτομερή στοιχεία για την προστασία του χώρου, σε σχέση με τις χρήσεις των γειτονικών χώρων, τις αποστάσεις κλπ. Τα οποία και θα εγκριθούν από τις αρμόδιες υπηρεσίες του Νοσοκομείου.

Στις υποχρεώσεις του αναδόχου είναι να προβεί σε οποιοσδήποτε εργασίες απαιτηθούν για την ακτινοπροστασία του χώρου , την τυχόν διαμόρφωσή του καθώς επίσης και οποιοσδήποτε δομικές και ηλεκτρομηχανολογικές εργασίες απαιτηθούν (συμπεριλαμβανομένου πρόσθετου κλιματισμού).

Εάν απαιτηθεί επαύξηση της ηλεκτρικής ισχύος από την ήδη υπάρχουσα στο χώρο είναι υποχρέωση του αναδόχου με την επίβλεψη της Τεχνικής Υπηρεσίας να προμηθευτεί και να εγκαταστήσει το απαιτούμενο νέο καλώδιο , πίνακα κ.λπ. που θα απαιτηθούν σύμφωνα με τις υποδείξεις της Τεχνικής Υπηρεσίας.

Μέχρι την λήξη της ΦΑΣΗΣ Α ως άνω, ο ανάδοχος υποχρεούται να έχει αποξηλώσει το υφιστάμενο παλαιό μηχάνημα, να το έχει απομακρύνει από τον χώρο που είναι εγκατεστημένο και να το έχει αποθέσει σε χώρο που θα του υποδείξει το Νοσοκομείο, ως έχει περιγραφεί σε προγενέστερες παραγράφους.

B. Ο ΑΝΑΔΟΧΟΣ υποχρεούται και δεσμεύεται, να έχει ολοκληρώσει με δική του φροντίδα και δαπάνες, την διαμόρφωση και ετοιμασία των χώρων που έχει επιλέξει για εγκατάσταση του συγκροτήματος και τους οποίους αναφέρει σαφώς στην διακήρυξη, το αργότερο πενήντα (50) ημέρες από την επομένη της λήξης της ΦΑΣΗΣ Α. Οι χώροι αυτοί πρέπει να συμφωνούν με τις τελικές προτάσεις και σχέδια της ΦΑΣΗΣ Α, να ικανοποιούν όλες τις απαιτήσεις του κατασκευαστικού οίκου ή τις υποδείξεις του προμηθευτού από την άποψη εμβαδών, αντοχής, κλιματισμού (μόνο των χώρων) ακτινοπροστασίας και δικτύων υποδομής, ως ύδρευσης, ηλεκτροδότησης, αποχέτευσης, κ.λπ., και να διασφαλίζουν την πλήρη λειτουργία του συγκροτήματος ως και την άνετη διακίνηση προσωπικού - ασθενών.

Μέσα στο διάστημα αυτό της ετοιμασίας και διαμόρφωσης των χώρων μπορεί να πραγματοποιηθεί η προσκόμιση από τον ανάδοχο και η προσωρινή παραλαβή του νέου συγκροτήματος κατά τα περιγραφόμενα στη διακήρυξη.

Γ. Ο ανάδοχος στον χρόνο που απομένει μέχρι την οριστική παραλαβή (περίπου πενήντα (50) ημέρες), όπως προκύπτει από τις περιγραφείσες φάσεις) οφείλει να έχει ολοκληρώσει όλες του τις υποχρεώσεις όπως μεταφορά του νέου εξοπλισμού εντός του χώρου τοποθέτησης, εγκατάστασή του, συνδέσεις, ρυθμίσεις, δοκιμές, εκπαίδευση προσωπικού, και θέση σε λειτουργία του νέου συγκροτήματος

Δ. Η σειρά των ενεργειών κλείνει με την οριστική παραλαβή του εξοπλισμού από τον φορέα.

1.2. Ο ανάδοχος υποχρεώνεται να ολοκληρώσει πλήρως την εγκατάσταση του εξοπλισμού και να το παραδώσει σε πλήρη λειτουργία, με δικό του ειδικευμένο και ασφαλισμένο προσωπικό και δική του ολοκληρωτικά ευθύνη, σύμφωνα με τους κανόνες της τέχνης και της επιστήμης, τους κανονισμούς του ελληνικού κράτους, με τις οδηγίες και τα σχέδια του κατασκευαστικού οίκου και τέλος τις οδηγίες των αρμοδίων υπηρεσιών του φορέα, στο χώρο που διαθέτει. Ο ανάδοχος υποχρεούται να χρησιμοποιήσει αποδεδειγμένα το εξειδικευμένο προσωπικό το οποίο περιλαμβάνεται στα δικαιολογητικά της προσφοράς, το δε ΝΟΣΟΚΟΜΕΙΟ οφείλει να ελέγξει τη σχετική συμμόρφωση, ώστε να διασφαλισθούν τα συμφέροντα του Δημοσίου.

1.3. Η παραλαβή του εξοπλισμού (οριστική ποιοτική και ποσοτική) θα γίνει με την εγκατάσταση και σε κατάσταση πλήρους λειτουργίας, ως ειδικότερα ορίζεται από την σχετική κείμενη νομοθεσία και τα υπόλοιπα παραρτήματα της παρούσας διακήρυξης. Οι περιγραφόμενες στη σύμβαση δυνατότητες του εξοπλισμού θα ελεγχθούν σε κάθε περίπτωση με τα απαιτούμενα εργαλεία και όργανα μετρήσεων και ελέγχου, πάντοτε δε κατά τρόπο τεχνικά άρτιο, και όπου αυτό δεν είναι δυνατό σε πραγματικές συνθήκες.

1.4. Όλα τα είδη και υλικά, που θα προσκομίσει ο ανάδοχος στο ΝΟΣΟΚΟΜΕΙΟ για την εγκατάσταση και πλήρη λειτουργία του υπό προμήθεια εξοπλισμού, πρέπει να είναι καινούργια αμεταχείριστα χωρίς ελαττώματα και να ικανοποιούν όλους τους όρους σύμβασης, που καθορίζουν τον τύπο, την κατηγορία & τα υπόλοιπα χαρακτηριστικά του.

1.5. Ο ανάδοχος υποχρεώνεται να δώσει οποιαδήποτε στοιχεία προέλευσης των υλικών ήθελε ζητήσει ο φορέας για διαπίστωση της ποιότητας και των χαρακτηριστικών τους.

1.6. Ο φορέας διατηρεί το δικαίωμα να ελέγχει κάθε προσκομιζόμενο υλικό και ο ανάδοχος υποχρεώνεται να υπακούσει σε οποιοδήποτε εντολές των αρμοδίων υπηρεσιών του, για υλικό το οποίο δεν εκπληρώνει τους συμβατικούς όρους, που αναφέρονται στην ποιότητα και τα χαρακτηριστικά του.

1.7. Ο χρόνος παράδοσης, ο οποίος θα αναφερθεί οπωσδήποτε στην αρχική προσφορά, καθορίζεται από την ημερομηνία που ορίζεται δηλαδή σε **εκατόν ογδόντα (180) ημέρες (ποιοτική και ποσοτική παράδοση), από την υπογραφή της σύμβασης και συγκεκριμένα, 120 (εκατόν είκοσι) ημέρες** για την παράδοση του συγκροτήματος και **60 (εξήντα) ημέρες** για την έκδοση των σχετικών πρωτοκόλλων ποιοτικής και ποσοτικής παραλαβής..

ΑΡΘΡΟ 2^ο

ΤΕΚΜΗΡΙΩΣΗ ΤΕΧΝΙΚΩΝ ΚΑΙ ΛΟΙΠΩΝ ΣΤΟΙΧΕΙΩΝ ΕΓΓΥΗΣΕΩΝ, ΣΥΝΤΗΡΗΣΕΩΣ, ΑΝΤΑΛΛΑΚΤΙΚΩΝ - ΑΝΑΛΩΣΙΜΩΝ ΚΛΠ.

2.1. Άπαντα τα σχετικά συνυποβαλλόμενα με την προσφορά στοιχεία από τους «προμηθευτές», και κύρια τα στοιχεία τα οποία κρίνονται, όπως τεχνική περιγραφή, γενικοί-ειδικοί όροι, εγχειρίδια λειτουργίας, φύλλο/α συμμόρφωσης, πιστοποιητικά ή βεβαιώσεις για το εξειδικευμένο τεχνικό ή εκπαιδευτικό προσωπικό, εξασφάλιση μακρόχρονης παροχής ανταλλακτικών, εξασφάλιση μακρόχρονης παροχής υπηρεσιών, εγκατάσταση, service, εκπαίδευσης κλπ. εγγυήσεις ή καλύψεις τεχνικής ή οικονομικής φύσης κλπ στοιχεία τα οποία αναφέρονται στην διακήρυξη, προκειμένου να κριθούν, χαρακτηρισθούν και αξιολογηθούν πρέπει να είναι οπωσδήποτε επιβεβαιωμένα-τεκμηριωμένα από τον αντίστοιχο κατασκευαστή ή τον εξουσιοδοτημένο αντιπρόσωπο του στην Ευρωπαϊκή Ένωση όπως αυτοί ορίζονται στην Οδηγία 93/42/ΕΕC, ο οποίος θα διαθέτει οπωσδήποτε και την αναγκαία οικονομοτεχνική ανάπτυξη-υποδομή στην Ελλάδα.

Επίσης θα υποβληθεί οργανόγραμμα του προμηθευτή, το οποίο θα περιλαμβάνει υπηρεσίες (για τα αντίστοιχα είδη).

Όλοι οι συμμετέχοντες υποχρεωτικά πρέπει να διαθέτουν σύστημα ποιότητας EN ISO 9001:08 ή EN ISO 13485:03, με πεδίο πιστοποίησης την διακίνηση ιατροτεχνολογικών προϊόντων και EN ISO 13485:03, με

πεδίο πιστοποίησης την τεχνική υποστήριξη ιατροτεχνολογικών προϊόντων (με πιστοποιητικά επίσημου οργανισμού πιστοποίησης μεταφρασμένα στα ελληνικά και νομίμως επικυρωμένα, τα οποία θα καταθέσουν στον επιμέρους φάκελο τεχνικής προσφοράς)(**επί ποινή αποκλεισμού**).

α. Στοιχεία αόριστα, ελλιπή ή ασαφή δεν θα λαμβάνονται υπόψη κατά την αξιολόγηση.

β. Στο περιεχόμενο των πάσης φύσεως βεβαιώσεων ή πιστοποιητικών, ή δικαιολογητικών, ή εγγυήσεων-καλύψεων (χρονικές – ποιοτικές – ποσοτικές - παροχής όρων συντήρησης – ανταλλακτικών - αναλωσίμων κλπ.), τα οποία θα αναφερθούν & κατατεθούν από τους «προμηθευτές» για την αξιολόγηση, βαθμολόγηση, προμήθεια – εγκατάσταση – παράδοση – εκπαίδευση - διασφάλιση συντήρησης, εγγυήσεων, ανταλλακτικών, αναλωσίμων, εκπαιδευμένου (τεχνικού ή εκπαιδευτικού προσωπικού) κλπ., και τα οποία θα είναι πρωτότυπα, θα περιλαμβάνονται πλήρη στοιχεία, κατά περίπτωση, του κατασκευαστή ή του εξουσιοδοτημένου αντιπροσώπου του στην Ευρωπαϊκή Ένωση όπως αυτοί ορίζονται στην Οδηγία 93/42/ΕΕC, (Διεύθυνση, τηλέφωνο, Fax, κλπ.) και του υπογράφοντος Νομίμου Εκπροσώπου του προμηθευτή (όνομα - ιδιότητα).

ΑΡΘΡΟ 3^ο

ΟΡΟΙ ΕΓΓΥΗΣΕΩΝ – ΣΥΝΤΗΡΗΣΗ

3.1. Ο διαγωνιζόμενος υποχρεούται να διαθέτει στην Ελλάδα μόνιμα κατάλληλα εκπαιδευμένο προσωπικό, με πιστοποιητικό εκπαίδευσης και εξουσιοδότησης αυτού από τον κατασκευαστή ή τον εξουσιοδοτημένο αντιπρόσωπο του στην Ευρωπαϊκή Ένωση όπως αυτοί ορίζονται στην Οδηγία 93/42/ΕΕC, για την συντήρηση των αντίστοιχων μηχανημάτων. Η σύνθεση του συνεργείου συντήρησης καθώς και τα τυπικά κλπ. προσόντα των απασχολουμένων θα πρέπει να αναφερθούν αναλυτικά στην προσφορά, στον φάκελο τεχνικής προσφοράς, καθώς και τα αντίστοιχα διακριβωμένα προς τις ανωτέρω ενέργειες συντήρησης-επισκευής όργανα.

Ασάφειες ή αοριστίες, ως προς τον αριθμό, προσόντα, εκπαίδευση του προσωπικού, τους όρους εγγυήσεων ή τη συντήρηση, τα οποία είναι στοιχεία που χαρακτηρίζονται, अपαράβατοι όροι, οδηγούν σε **απόρριψη** των προσφορών.

3.2. Ο διαγωνιζόμενος υποχρεούται να εγγυηθεί την καλή λειτουργία του εξοπλισμού για δύο (2) τουλάχιστον χρόνια από την οριστική παραλαβή του (περίοδος εγγύησης καλής λειτουργίας) κατά τους όρους της διακήρυξης και τις ισχύουσες διατάξεις, ως και την εξασφάλιση διάθεσης ανταλλακτικών για δέκα τουλάχιστον (10) συνολικά έτη από την οριστική παραλαβή του, με έγγραφη δέσμευση του κατασκευαστή ή του εξουσιοδοτημένου αντιπροσώπου του στην Ευρωπαϊκή Ένωση όπως αυτοί ορίζονται στην Οδηγία 93/42/ΕΕC. Σε περίπτωση προσφοράς της εγγύησης καλής λειτουργίας πέραν των δύο ετών, η σχετική πέραν των δύο ετών επιβεβαίωση θα γίνεται με έγγραφη δέσμευση του κατασκευαστή ή του εξουσιοδοτημένου αντιπροσώπου του στην Ευρωπαϊκή Ένωση όπως αυτοί ορίζονται στην Οδηγία 93/42/ΕΕC, και οπωσδήποτε με ειδική αναφορά για τον αντίστοιχο διαγωνισμό ή την επανάληψη του. Κατά τη διάρκεια της εγγύησης το ΝΟΣΟΚΟΜΕΙΟ δεν θα ευθύνεται για καμία βλάβη του όλου εξοπλισμού προερχόμενη από τη συνήθη και ορθή χρήση του και δεν θα επιβαρύνεται με κανένα ποσό για τα εργατικά, ανταλλακτικά, υλικά, κλπ., όπως προβλέπει το συνημμένο σχέδιο σύμβασης πλήρους συντήρησης-επισκευής (ΣΧΕΔΙΟ ΣΥΜΒΑΣΗΣ ΠΛΗΡΟΥΣ ΣΥΝΤΗΡΗΣΗΣ - ΕΠΙΣΚΕΥΗΣ), εκτός αναλωσίμων που αναφέρεται στη διακήρυξη ότι εξαιρούνται. Στην πλήρη εγγύηση περιλαμβάνεται υποχρέωση του διαγωνιζόμενου και για προληπτικό έλεγχο συντήρησης, σύμφωνα με τις οδηγίες του Κατασκευαστικού Οίκου, ώστε το σύστημα να είναι πάντα σε κατάσταση ετοιμότητας, ότι δηλαδή ακριβώς προβλέπει το σχέδιο σύμβασης πλήρους συντήρησης - επισκευής.

ΚΑΤΑ ΤΗΝ ΔΙΑΡΚΕΙΑ ΤΗΣ ΕΓΓΥΗΣΗΣ ΚΑΛΗΣ ΛΕΙΤΟΥΡΓΙΑΣ ΙΣΧΥΟΥΝ ΟΙ ΠΟΙΝΙΚΕΣ ΡΗΤΡΕΣ ΤΗΣ ΣΥΜΒΑΣΗΣ ΠΛΗΡΟΥΣ ΣΥΝΤΗΡΗΣΗΣ – ΕΠΙΣΚΕΥΗΣ ΚΑΘΩΣ ΚΑΙ ΟΙ ΛΟΙΠΕΣ ΥΠΟΧΡΕΩΣΕΙΣ ΣΕ ΑΥΤΗΝ, ΚΑΤΑ ΤΑ ΑΡΘΡΑ ΤΗΣ :

1 (ΣΥΝΤΗΡΗΣΗ), 2 (ΠΡΟΛΗΠΤΙΚΗ ΣΥΝΤΗΡΗΣΗ – ΕΠΙΣΚΕΥΕΣ ΒΛΑΒΩΝ – ΧΡΟΝΟΣ ΑΚΙΝΗΤΟΠΟΙΗΣΗΣ), ΚΑΙ 3 (ΠΟΙΝΙΚΕΣ ΡΗΤΡΕΣ).

Σε περίπτωση κατά την οποία ο υπόχρεος φορέας για την έγκαιρη παράδοση του έτοιμου χώρου, προς εγκατάσταση του εξοπλισμού, δεν συμμορφωθεί εμπρόθεσμα και δεν ετοιμάσει το χώρο (σύμφωνα με τις αναγκαίες απαιτήσεις του προμηθευτή, το αργότερο εξήντα (60) ημέρες μετά την λήξη της φάσης Α του παρόντος παραρτήματος, τότε η μεν παράδοση των ειδών ακολουθεί τις αντίστοιχες διατάξεις της κείμενης νομοθεσίας, η δε οριστική παραλαβή μετατίθεται κατά την αντίστοιχη καθυστέρηση.-

3.3. Κατά τη διάρκεια τόσο της περιόδου εγγύησης καλής λειτουργίας όσο και της περιόδου πλήρους συντήρησης-επισκευής, θα τηρείται ημερολόγιο λειτουργίας, συντήρησης, βλάβης κλπ. που θα παρακολουθείται και θα μονογράφεται από τους υπεύθυνους του ΝΟΣΟΚΟΜΕΙΟΥ (ιατρό ή ηλεκτρονικό) και τον τεχνικό του αναδόχου. Στο ημερολόγιο θα αναγράφονται οι βλάβες, τα αίτια τους και οι ενέργειες αποκατάστασής του από τον ανάδοχο καθώς και η διάρκεια ακινητοποίησης (down time) του συγκροτήματος. Ο ανάδοχος θα ειδοποιείται τηλεφωνικά για την βλάβη και ει δυνατόν για το είδος της και θα στέλνεται Fax, οπότε από την 08.00 της επόμενης εργάσιμης ημέρας (με την τήρηση των οριζόμενων στο άρθρο 2 του Σχεδίου Πλήρους Σύμβασης Συντήρησης-Επισκευής – Παράρτημα) θα αρχίζει να μετρά ο χρόνος ακινητοποίησης. Στο τέλος εκάστου χρόνου εγγύησης καλής λειτουργίας θα αθροίζονται οι ώρες ακινητοποίησης λόγω βλάβης οποιουδήποτε μέρους του συστήματος και θα ισχύσει ότι προβλέπει το συνημμένο σχέδιο σύμβασης πλήρους συντήρησης – επισκευής κατά τα άρθρα 1, 2 και 3 αυτού.

3.4. Κατά την **οριστική παραλαβή** του συγκροτήματος ο ανάδοχος υποχρεούται να παραδώσει πλήρη σειρά τευχών (εις διπλούν) με οδηγίες συντήρησης και επισκευής (SERVICE MANUALS) στην **Ελληνική** και **Αγγλική** γλώσσα, καθώς και όλους τους απαραίτητους κωδικούς ελέγχων και επισκευών και όλα τα σχεδιαγράμματα των επιμέρους τμημάτων του εξοπλισμού.

3.5. Μετά τη λήξη του ως άνω χρόνου εγγύησης καλής λειτουργίας, ο ανάδοχος υποχρεώνεται, εφόσον το επιθυμεί η Αναθέτουσα Αρχή, να αναλάβει τη συντήρηση και την επισκευή του όλου συστήματος (περιλαμβανομένου του παρελκόμενου εξοπλισμού), μέχρι τη συμπλήρωση δέκα (10) ετών από την οριστική παραλαβή του εξοπλισμού σε κατάσταση λειτουργίας, έναντι ιδιαίτερης ετήσιας αμοιβής, την οποία θα έχει καθορίσει οπωσδήποτε στην αρχική οικονομική του προσφορά και με την σύμφωνη έγγραφη δήλωση-εγγύηση του κατασκευαστή ή του εξουσιοδοτημένου αντιπροσώπου του στην Ευρωπαϊκή Ένωση όπως αυτοί ορίζονται στην Οδηγία 93/42/EEC, η οποία θα κατατεθεί μετά της προσφοράς και θα αναφέρεται στην αντίστοιχη Διακήρυξη, ως και στο υφιστάμενο τεχνικό δυναμικό στην χώρα μας για service κλπ, με βάση το συνημμένο σχέδιο σύμβασης πλήρους συντήρησης-επισκευής.

3.6. Σχετικά με την παροχή εγγυήσεων από τον ανάδοχο για την τήρηση των όρων της σύμβασης προμήθειας και συντήρησης ισχύουν τα ακόλουθα :

α. Κατά την υπογραφή της σύμβασης προμήθειας ο **ανάδοχος** υποχρεώνεται να αντικαταστήσει την εγγυητική επιστολή συμμετοχής στο διαγωνισμό με άλλη εγγυητική επιστολή καλής εκτέλεσης όλων των όρων της σύμβασης, ίση με το **τέσσερα τοις εκατό (4%)** της **προϋπολογισθείσας** αξίας του υπό προμήθεια συγκροτήματος (χωρίς Φ.Π.Α.).

β. Με την οριστική παραλαβή του συγκροτήματος ο ανάδοχος υποχρεούται να αντικαταστήσει την εγγυητική επιστολή καλής εκτέλεσης με την εγγυητική επιστολή καλής λειτουργίας ύψους ίσου με το **2%** της συμβατικής αξίας του παραληφθέντος συγκροτήματος (χωρίς τον ΦΠΑ).

γ. Μετά την εκπνοή του χρόνου της εγγύησης καλής λειτουργίας ο ανάδοχος υποχρεώνεται, εφόσον θα του έχει ανατεθεί κατά τα ανωτέρω η πλήρης συντήρηση-επισκευή με την υπογραφή της σχετικής σύμβασης, να αντικαταστήσει την ως άνω εγγυητική επιστολή, με άλλη τήρησης των όρων πλήρους συντήρησης και επισκευής, ίση με **πέντε τοις εκατό (5%)** της αντίστοιχης ετήσιας συμβατικής αμοιβής συντήρησης-επισκευής. Η εγγυητική αυτή επιστολή πλήρους συντήρησης – επισκευής θα παραμείνει μέχρι την αντικατάσταση της από την αντίστοιχη του επόμενου έτους, στο φορέα για τον οποίο προορίζεται το

είδος. Η αμοιβή για την συντήρηση θα καταβάλλεται στο τέλος της ετήσιας διάρκειας πλήρους συντήρησης - επισκευής και αφού θα έχουν αφαιρεθεί τυχόν ρήτρες.

δ. Σε περίπτωση αφαίρεσης της εξουσιοδότησης του κατασκευαστικού οίκου ή του εξουσιοδοτημένου αντιπροσώπου του στην Ευρωπαϊκή Ένωση όπως αυτοί ορίζονται στην Οδηγία 93/42/ΕΕC, προς τον ανάδοχο, για παροχή ανταλλακτικών - συντηρήσεων - τεχνικής υποστήριξης - εγγυήσεων κλπ. και εντός της απαιτούμενης δεκαετίας, θα πρέπει να κατατεθεί βεβαίωση δέσμευσης του κατασκευαστή ή του εξουσιοδοτημένου αντιπροσώπου του στην Ευρωπαϊκή Ένωση όπως αυτοί ορίζονται στην Οδηγία 93/42/ΕΕC, για την συνεχή και απρόσκοπτη λειτουργία του συστήματος, με τους ίδιους ζητούμενους όρους μέχρις συμπλήρωσης της δεκαετίας τουλάχιστον.

ΑΡΘΡΟ 4^ο

ΕΚΠΑΙΔΕΥΣΗ ΠΡΟΣΩΠΙΚΟΥ –

ΠΛΗΡΗΣ ΛΕΙΤΟΥΡΓΙΑ ΜΗΧΑΝΗΜΑΤΩΝ

4.1 Ο διαγωνιζόμενος υποχρεούται να συνυποβάλλει με ποινή αποκλεισμού, οπωσδήποτε μετά της προσφοράς του (στον επί μέρους φάκελο τεχνικής προσφοράς) τα παρακάτω, προκειμένου αφενός μεν τα αντίστοιχα στοιχεία να αξιολογηθούν – βαθμολογηθούν και αφετέρου δε να εξασφαλίζεται η πλήρης εκμεταλλευσιμότητα των δυνατοτήτων και αποδόσεων των ειδών και κύρια να διασφαλίζεται από τους χρήστες η κανονική λειτουργία του εξοπλισμού και ταυτόχρονα να προστατεύεται η Δημόσια Υγεία με την χρησιμοποίηση των αναγκαίων εκάστοτε στοιχείων, κατά τη διενέργεια των εξετάσεων :

α. Πλήρες εγχειρίδιο με σαφείς οδηγίες χρήσεως και λειτουργίας του κατασκευαστικού οίκου (Operation Manuals) με αναλυτική περιγραφή των αντίστοιχων πρωτοκόλλων και λειτουργιών για όλες τις αντίστοιχες εφαρμογές μεταφρασμένο οπωσδήποτε στην **Ελληνική γλώσσα** κατά την παράδοση του **συγκροτήματος**, ενώ στην **αρχική προσφορά** (στον επί μέρους φάκελο τεχνικής προσφοράς) στην **Ελληνική** και στην **Αγγλική** και πάντως οπωσδήποτε όπως ορίζεται στις εγκεκριμένες Τεχνικές Προδιαγραφές στο Παράρτημα ΙΙΙ της παρούσας διακήρυξης.

β. Πλήρες αναλυτικό πρόγραμμα εκπαίδευσης για τους χρήστες (ιατρούς – τεχνολόγους) όπως και για τους τεχνικούς του τμήματος βιοϊατρικής τεχνολογίας (ένας τεχνικός τουλάχιστον θα εκπαιδευτεί και θα παρακολουθεί όλες τις μετεκπαιδεύσεις που θα πραγματοποιούνται για τους τεχνικούς του οίκου, θα του χορηγηθεί δε πιστοποιητικό ώστε να μπορεί να επεμβαίνει για επισκευή και συντήρηση), ως και αντίγραφο των αναγκαίων βοηθημάτων ή πινάκων στην **Ελληνική γλώσσα**.

4.2. Ο διαγωνιζόμενος υποχρεούται να αναφέρει ότι διαθέτει κατάλληλα εκπαιδευμένο προσωπικό (πέραν και ανεξάρτητα του αντίστοιχου τεχνικού προσωπικού για παροχή υπηρεσιών εγκατάστασης, συντήρησης, κλπ) για την υποστήριξη των προσφερομένων ειδών και επίδειξη – εκμάθηση του προσωπικού του ΝΟΣΟΚΟΜΕΙΟΥ (ιατρών – τεχνολόγων) τόσο επί της λειτουργίας των ειδών όσο και επί των δυνατοτήτων αποτελεσματικότερης και επωφελέστερης εκμετάλλευσης και ανάπτυξης της απόδοσής των, ποιοτικής και ποσοτικής.

Το υπόψη εκπαιδευτικό ως και το τεχνικό προσωπικό θα αναφερθούν χωριστά με τον αντίστοιχο χρόνο ενασχόλησής τους, τα προσόντα, εκπαίδευση κλπ και θα συνυποβληθούν σχετικά πιστοποιητικά ειδικής προς τούτο εκπαίδευσης και αντίστοιχης εξουσιοδότησης από τον κατασκευαστή ή τον εξουσιοδοτημένο αντιπρόσωπο του στην Ευρωπαϊκή Ένωση όπως αυτοί ορίζονται στην Οδηγία 93/42/ΕΕC, ώστε να τεκμηριώνεται η καταλληλότητά τους, αντίστοιχα, για την πλήρη εκπαίδευση ιατρών / φυσικών / τεχνολόγων επί της λειτουργίας του συγκροτήματος και της πλήρους εκμετάλλευσης των δυνατοτήτων των ειδών ενώ για το τεχνικό προσωπικό ή καταλληλότητα του για εγκατάσταση, service κλπ των υπόψη ειδών.

Η υπόψη εκπαίδευση του προσωπικού (ιατρών –τεχνολόγων) θα είναι διάρκειας τουλάχιστον πέντε (5) ημερολογιακών ημερών, άνευ πρόσθετης αμοιβής του αναδόχου, με έναρξη μετά την εγκατάσταση του συγκροτήματος, και θα έχει ολοκληρωθεί πριν την οριστική παραλαβή αυτού.

Θα εκτιμηθεί (εάν υπάρχει η δυνατότητα) εκπαίδευση προσωπικού του Νοσοκομείου, τουλάχιστον (2) δύο άτομα, σε κέντρο που διαθέτει αντίστοιχο μηχάνημα.

Πέραν τούτου, ο ανάδοχος υποχρεούται, άνευ πρόσθετης αμοιβής, να επαναλάβει την ως άνω εκπαίδευση για ίδιο χρονικό διάστημα τουλάχιστον, όταν και εάν αυτό ζητηθεί από το ΝΟΣΟΚΟΜΕΙΟ, μέσα στην διάρκεια της περιόδου εγγύησης καλής λειτουργίας.

4.3. Ο διαγωνιζόμενος υποχρεούται εντός του χρονικού διαστήματος από την λήξη της προτεινόμενης περιόδου εγγύησης καλής λειτουργίας μέχρι την λήξη του διαστήματος των δέκα ετών από την οριστική παραλαβή του εξοπλισμού, να παράσχει επί πλέον μία **τουλάχιστον** ανάλογη εκπαίδευση ύστερα από αίτημα του φορέα χωρίς την καταβολή πρόσθετης αμοιβής για τυχόν επανάληψη της εκπαίδευσης μεταγενέστερα, προς εκπαίδευση νέου προσωπικού (ιατρών, τεχνολόγων κλπ).

4.4. Σε περίπτωση που ο διαγωνιζόμενος δεν διαθέτει το προσωπικό της παραγράφου 4.2, πρέπει στην προσφορά να υπάρχει έγγραφο του κατασκευαστή ή του εξουσιοδοτημένου αντιπρόσωπου του στην Ευρωπαϊκή Ένωση όπως αυτοί ορίζονται στην Οδηγία 93/42/ΕΕC, ότι η εκπαίδευση θα γίνει από δικό του εξειδικευμένο προσωπικό στην Ελληνική γλώσσα και με τους όρους που αναφέρονται στο παρόν άρθρο

ΑΡΘΡΟ 5^ο

ΑΝΤΑΛΛΑΚΤΙΚΑ – ΑΝΑΛΩΣΙΜΑ – SERVICE

5.1. Τα ανταλλακτικά συμπεριλαμβανομένων **απεριόριστου αριθμού** ακτινολογικών λυχνιών κλπ, περιέχονται οπωσδήποτε, **με ποινή αποκλεισμού**, μαζί με τα πάσης φύσεως υλικά και εργατικά στην προσφερόμενη ετήσια τιμή πλήρους συντήρησης – επισκευής του συγκροτήματος μετά του παρελκόμενου εξοπλισμού. Εξαιρούνται τα αναλώσιμα για τα οποία θα υποβληθεί πλήρης κατάλογος κοστολογημένος. Επίσης με την τεχνική προσφορά να υποβληθεί πλήρης κατάλογος ανταλλακτικών κοστολογημένος .

5.2. Ο διαγωνιζόμενος υποχρεούται να εξασφαλίσει την ύπαρξη αμεταχείριστων ανταλλακτικών και κύρια τη διάθεση αυτών, ως και των αντίστοιχων κατάλληλων υλικών για την πλήρη λειτουργία και απόδοση του συγκροτήματος με τον παρελκόμενο εξοπλισμό, επί δέκα (10) τουλάχιστον συνολικά έτη. Η ανάλογη δέσμευση θα γίνεται με κατάθεση σχετικής έγγραφης βεβαίωσης του κατασκευαστή ή του εξουσιοδοτημένου αντιπροσώπου του στην Ευρωπαϊκή Ένωση όπως αυτοί ορίζονται στην Οδηγία 93/42/ΕΕC, στον επί μέρους φάκελο τεχνικής προσφοράς, για την αξιολόγηση της προσφοράς, δεδομένου ότι κρίνεται ως ουσιώδης απαίτηση της διακήρυξης για την ομαλή, απρόσκοπτη και μακρόχρονη λειτουργία του συστήματος.

5.3. Στον επί μέρους φάκελο τεχνικής προσφοράς, πέρα από την βασική σύνθεση του προσφερόμενου εξοπλισμού θα αναγράφονται οπωσδήποτε σε λίστα όλα τα απαραίτητα υλικά για την λειτουργία, συντήρηση και επισκευή του εξοπλισμού.

ΑΡΘΡΟ 6^ο

ΟΡΟΙ ΚΑΙ ΚΟΣΤΟΣ ΕΞΟΔΩΝ ΣΥΝΤΗΡΗΣΗΣ – ΛΕΙΤΟΥΡΓΙΑΣ

6.1. Ο διαγωνιζόμενος υποχρεούται στην οικονομική προσφορά να αναφέρει την συγκεκριμένη ετήσια τιμή των εξόδων πλήρους συντήρησης - επισκευής, οπωσδήποτε **με ποινή αποκλεισμού**, μετά τη λήξη της περιόδου εγγύησης καλής λειτουργίας, (ανεξάρτητα των λοιπών όρων εγγύησης κάθε προσφοράς οι οποίοι θα αξιολογηθούν κατά περίπτωση).

6.3. Οι οικονομοτεχνικοί όροι ή προϋποθέσεις που περιλαμβάνονται σε κάθε προσφορά, όταν αφορούν σε παροχή στοιχείων κλπ. για τον υπολογισμό, για μια δεκαετία, των συνολικών εξόδων πλήρους συντήρησης - επισκευής, θα πρέπει οπωσδήποτε να ικανοποιούν κατ' ελάχιστον τις επιμέρους απαιτήσεις της διακήρυξης, ως προς τα περιλαμβανόμενα στη συντήρηση και ως προς τα τεχνικά στοιχεία εγγυήσεων-καλύψεων των υλικών, ώστε τελικά να καθίσταται δυνατή αφενός η αξιολόγηση - βαθμολόγηση των

τεχνικών όρων ή απαιτήσεων και αφετέρου η διαμόρφωση συμψηφιστικά της συνολικής τιμής πλήρους συντήρησης - επισκευής, για μια δεκαετία.

ΑΡΘΡΟ 7^ο

ΠΛΗΡΟΤΗΤΑ ΣΤΟΙΧΕΙΩΝ ΠΡΟΣΦΟΡΑΣ

7.1 Οι προσφορές για να χαρακτηρισθούν καταρχήν αποδεκτές και να αξιολογηθούν θα πρέπει **με ποινή αποκλεισμού** της προσφοράς, να είναι πλήρεις, σαφείς, αναλυτικές, τεκμηριωμένες και δεόντως υπογεγραμμένες και να ικανοποιούν τις απαιτήσεις τεχνικές ή πληρότητας, βεβαιώσεων κλπ που αναφέρονται στην παρούσα διακήρυξη.

Τα στοιχεία των προσφερομένων συγκροτημάτων κλπ πρέπει να είναι πλήρως τεκμηριωμένα ώστε να παρέχεται η ευχέρεια βαθμολόγησης, κατά την αξιολόγηση των τεχνικών χαρακτηριστικών των προσφερομένων ειδών, σε σύγκριση με τις τεχνικές κλπ. απαιτήσεις της διακήρυξης, των ποιοτικών, ποσοτικών, λειτουργικών αποδόσεων και πλεονεκτημάτων των ειδών, ως επίσης των εγγυήσεων, της τεχνικής υποδομής για παροχή υπηρεσιών και της εξασφάλισης – προμήθειας ανταλλακτικών ή αναλωσίμων, της δυνατότητας για παροχή εκπαίδευσης για τις λειτουργικές ανάγκες ή τις ανάγκες παροχής υπηρεσιών σέρβις κλπ.

7.2 Ο επί μέρους φάκελος της ΤΕΧΝΙΚΗΣ ΠΡΟΣΦΟΡΑΣ, θα περιλαμβάνει οπωσδήποτε πλήρη αναλυτική «Τεχνική Περιγραφή» στην ελληνική γλώσσα, σε πλήρη ανταπόκριση – παραπομπή (ανά κεφάλαιο και παράγραφο) με τις τεχνικές προδιαγραφές της Διακήρυξης.

Επίσης θα συνοποβάλλεται πλήρες «Φύλλο Συμμόρφωσης – Τεκμηρίωσης» με βάση το προτυπωμένο έντυπο του Παραρτήματος της διακήρυξης, το οποίο θα περιλαμβάνει με πληρότητα για το σύνολο των τεχνικών προδιαγραφών όλες τις απαντήσεις (ανά πεδίο του πίνακα τεχνικών προδιαγραφών) σε πλήρη ανταπόκριση – παραπομπή, για τεκμηρίωση, στα συνημμένα τεχνικά εγχειρίδια και τα συνοποβαλλόμενα prospectus ή δικαιολογητικά (σε πρωτότυπα) ώστε να επιτυγχάνεται αντικειμενική αξιολόγηση. Προσφορές οι οποίες θα αντιγράφουν τις τεχνικές προδιαγραφές της διακήρυξης ή θα απαντούν μονολεκτικά ΝΑΙ ή συμφωνούμε κλπ. χωρίς τεκμηρίωση και πλήρη παραπομπή – αντιστοιχία μεταξύ κειμένου, ανά παράγραφο και prospectus, **θα αποκλείονται**.

Σε περιπτώσεις κατά τις οποίες οι συμμετέχοντες καταθέτουν βεβαιώσεις ή πιστοποιητικά για τεχνικά χαρακτηριστικά ή δυνατότητες των προσφερομένων ειδών ή για το εκπαιδευτικό ή τεχνικό προσωπικό ή για τις εγγυήσεις – καλύψεις χρονικές – λειτουργικές ή για σέρβις ή για ανταλλακτικά κλπ θα πρέπει απαραίτητα :

α. Να είναι πρωτότυπες (όχι φωτοτυπίες) του κατασκευαστή ή του εξουσιοδοτημένου αντιπροσώπου του στην Ευρωπαϊκή Ένωση όπως αυτοί ορίζονται στην Οδηγία. 93/42/ΕΕC.

β. Να αναγράφονται πλήρη στοιχεία του εκδότη, του υπογράφοντος και του νομίμου εκπροσώπου (τίτλος, διεύθυνση, τηλέφωνο, φαξ) για δυνατότητα επαλήθευσης και

γ. Να συνοδεύονται από επίσημη μετάφραση στην Ελληνική

7.3. Προσφορές οι οποίες στην ΤΕΧΝΙΚΗ ΠΕΡΙΓΡΑΦΗ ή στο ΦΥΛΛΟ ΣΥΜΜΟΡΦΩΣΗΣ – ΤΕΚΜΗΡΙΩΣΗΣ κλπ. θα είναι αόριστες, ασαφείς ή ελλιπείς και δεν θα πληρούν όλες τις παραπάνω προϋποθέσεις, για τεκμηρίωση, θα χαρακτηρίζονται με ουσιώδεις αποκλίσεις και **θα αποκλείονται** της περαιτέρω διαδικασίας αξιολόγησης.

7.4. Οι συμμετέχοντες πρέπει, **με ποινή αποκλεισμού**, να καταθέσουν με την προσφορά (στον επί μέρους φάκελο τεχνικής προσφοράς) και τα αντίστοιχα πιστοποιητικά ISO (EN ISO 9001:08 ή EN ISO 13485:03, με πεδίο πιστοποίησης την διακίνηση ιατροτεχνολογικών προϊόντων και EN ISO 13485 : 2003 για την τεχνική υποστήριξη ιατροτεχνολογικών προϊόντων), τα πιστοποιητικά σήμανσης CE για τον προσφερόμενο εξοπλισμό ώστε να ικανοποιούνται οι αντίστοιχες απαιτήσεις των σχετικών οδηγιών της Ε.Ε. (Οδηγία 93/42/ΕΕC, όπως ισχύει σήμερα) και την βεβαίωση συμμόρφωσης σύμφωνα με την ΔΥ8δ/Γ.Π. οικ. 1348

απόφαση του Υπουργού Υγείας και Πρόνοιας : Αρχές και κατευθυντήριες γραμμές ορθής πρακτικής διανομής ιατροτεχνολογικών προϊόντων (ΦΕΚ 32B/16-1-2004).

ΑΡΘΡΟ 8^ο

ΛΟΙΠΟΙ ΟΡΟΙ – ΔΙΕΥΚΡΙΝΙΣΕΙΣ

8.1 Ο ανάδοχος φέρει τον κίνδυνο για την καταστροφή ή φθορά του εξοπλισμού μέχρι την προσκόμισή του και την υποβολή στην Υπηρεσία του θεωρημένου αποδεικτικού προσκόμισης.

8.2 Ο ανάδοχος θα είναι πλήρως και αποκλειστικά μόνος υπεύθυνος για την τήρηση της ισχύουσας νομοθεσίας ως προς το απασχολούμενο από αυτόν προσωπικό για την εκτέλεση των υποχρεώσεων της σύμβασης. Σε περίπτωση οποιασδήποτε παράβασης ή ζημίας που προκληθεί σε τρίτους υποχρεούται μόνος αυτός προς αποκατάστασή της.

8.3 Τα κατατιθέμενα τεχνικά φυλλάδια (prospectus), όταν αυτά ζητούνται, πρέπει να επαληθεύουν τα τεχνικά και ποιοτικά χαρακτηριστικά που αναγράφονται στις προσφορές. Πρέπει να είναι αυθεντικά επίσημα πρωτότυπα (όχι φωτοτυπίες) του κατασκευαστικού οίκου. Πρέπει να είναι αυτά που χρησιμοποιεί ο οίκος κατασκευής του προϊόντος, στο πλαίσιο της πολιτικής προώθησης των πωλήσεων του στις αγορές (ιδιωτικές και Δημοσίου) του ενδιαφέροντος του.

8.4 Ο ανάδοχος δεν δικαιούται να υποκατασταθεί από τρίτο φυσικό ή νομικό πρόσωπο εν όλω ή εν μέρει στα δικαιώματα ή υποχρεώσεις του που απορρέουν από τη Σύμβαση που θα συνυπογραφεί με το ΝΟΣΟΚΟΜΕΙΟ, ούτε του επιτρέπεται η εκχώρηση μέρους ή όλης της υπογραφείσας Σύμβασης σε οποιονδήποτε τρίτο.

8.5 Ο ανάδοχος υπόκειται σε όλους τους, βάσει των κειμένων διατάξεων, φόρους, τέλη και κρατήσεις όπως αυτά ισχύουν κάθε φορά, εκτός του ΦΠΑ.

8.6 Η Αναθέτουσα Αρχή μπορεί να καλέσει τους προμηθευτές να παρέχουν σχετικές διευκρινίσεις για τα υποβληθέντα δικαιολογητικά καθ' όλη την διάρκεια της διαδικασίας αξιολόγησης των προσφορών (άρθρο 51 Οδηγίας 2004/18/ΕΚ).

8.7 Οι προσφέροντες υποχρεούνται να αναλάβουν την διεκπεραίωση κάθε εργασίας στο Τελωνείο και σε κάθε άλλη Αρχή, εφόσον απαιτηθεί, για την απαλλαγή του ΝΟΣΟΚΟΜΕΙΟΥ από τους δασμούς κλπ.

8.8 Τυχόν αναφορά σε συγκεκριμένες ονομασίες προϊόντος νοείται (έστω και αν εκ παραδρομής δεν αναφέρεται) ότι αφορά σε όλα τα ισοδύναμα προϊόντα αυτού.

Ότι δεν προβλέπεται στην παρούσα Διακήρυξη ισχύει ο Ν 4412/2016 που την διέπει.

ΠΑΡΑΡΤΗΜΑ Χ – ΕΕΕΣ

ΟΔΗΓΙΕΣ

1. Τι είναι το ΕΕΕΣ και το ηλεκτρονικό ΕΕΕΣ (eΕΕΕΣ)

Πρόκειται για μια υπεύθυνη δήλωση της καταλληλότητας, της οικονομικής κατάστασης και των ικανοτήτων των επιχειρήσεων, η οποία χρησιμοποιείται ως προκαταρκτικό αποδεικτικό σε όλες τις διαδικασίες σύναψης δημοσίων συμβάσεων που υπερβαίνουν το κατώτατο όριο της ΕΕ. Η υπεύθυνη δήλωση επιτρέπει στις συμμετέχουσες εταιρείες ή άλλους οικονομικούς φορείς να αποδείξουν ότι:

- δεν βρίσκονται σε μία από τις καταστάσεις για τις οποίες πρέπει ή είναι δυνατόν να αποκλειστούν από τη σύναψη δημόσιας σύμβασης
- πληρούν τα συναφή κριτήρια αποκλεισμού και επιλογής.

Μόνον ο προσωρινός ανάδοχος θα πρέπει να υποβάλει τα πιστοποιητικά που ζητούνται από την αναθέτουσα αρχή ως αποδεικτικά στοιχεία. Από τους υπόλοιπους συμμετέχοντες ενδέχεται να ζητηθούν ορισμένα ή όλα τα έγγραφα σε περιπτώσεις αμφιβολιών. Σε περίπτωση που ο προσωρινός ανάδοχος παρέχει τους συνδέσμους για τα πρωτότυπα αποδεικτικά στοιχεία στα αντίστοιχα μητρώα, η αναθέτουσα αρχή μπορεί να έχει άμεση πρόσβαση από εκεί. Ειδικότερα, με βάση την παρ. 6 του άρθρου 79 του Ν.4412/2016, οι οικονομικοί φορείς δεν υποχρεούνται να υποβάλουν δικαιολογητικά ή άλλα αποδεικτικά στοιχεία όταν η αναθέτουσα αρχή έχει τη δυνατότητα να λαμβάνει τα πιστοποιητικά ή τις συναφείς πληροφορίες απευθείας μέσω πρόσβασης σε εθνική βάση δεδομένων σε οποιοδήποτε κράτος-μέλος της Ένωσης.

Το ΕΕΕΣ δεν περιλαμβάνει τεχνικές προδιαγραφές. Καλύπτει μόνο τους όρους συμμετοχής (προεπιλογή) από πλευράς κριτηρίων αποκλεισμού και επιλογής.

Το eΕΕΕΣ είναι η ηλεκτρονική έκδοση αυτής της υπεύθυνης δήλωσης, που παρέχεται στο διαδίκτυο από την Ευρωπαϊκή Επιτροπή στο URL: <https://ec.europa.eu/growth/tools-databases/espd>

2. Ποιες λειτουργίες παρέχει η υπηρεσία eΕΕΕΣ της Ευρωπαϊκής Επιτροπής;

Η υπηρεσία eΕΕΕΣ επιτρέπει:

- στις αναθέτουσες αρχές, να συμπληρώνουν και να χρησιμοποιούν ένα υπόδειγμα ΕΕΕΣ καθορίζοντας τα κριτήρια αποκλεισμού και επιλογής
- στην συμμετέχουσα επιχείρηση να συμπληρώνει, να επαναχρησιμοποιεί, να τηλεφορτώνει και να εκτυπώνει το ΕΕΕΣ για μια συγκεκριμένη διαδικασία.

Η Ευρωπαϊκή Επιτροπή, προς διευκόλυνση των αναθετουσών αρχών/αναθετόντων φορέων καθώς και των οικονομικών φορέων, εξέδωσε σχετικό έγγραφο με Συχνές Ερωτήσεις (Frequently Asked Questions - FAQ), όσον αφορά το ηλεκτρονικό Ενιαίο Ευρωπαϊκό Έγγραφο Συμβάσεων (eΕΕΕΣ), εστιάζοντας σε θέματα βασικών αρχών του ΕΕΕΣ, χρήσης της υπηρεσίας eΕΕΕΣ που προσφέρει η ΕΕ καθώς και θέματα τεχνικά και εφαρμογής του eΕΕΕΣ.

3. Ποιά είναι η διαδικασία δημιουργίας και υποβολής του ΕΕΕΣ από τις αναθέτουσες αρχές για χρήση σε διαγωνισμούς που διενεργούν μέσω του ΕΣΗΔΗΣ;

Ειδικότερα για τους διαγωνισμούς με αξία άνω των ορίων για την εφαρμογή των διατάξεων του ΕΕΕΣ, οι οποίοι και διεξάγονται μέσω του ΕΣΗΔΗΣ, προτείνεται οι αναθέτουσες αρχές/αναθέτοντες φορείς να εφαρμόζουν την ακόλουθη διαδικασία δημιουργίας και υποβολής :

Ι. Οι αναθέτουσες αρχές/αναθέτοντες φορείς συντάσσουν με χρήση της υπηρεσίας eΕΕΕΣ, ήτοι της διαδικτυακής πλατφόρμας που διαθέτει η ΕΕ, εκείνο το πρότυπο eΕΕΕΣ που επιθυμούν για τον εκάστοτε διαγωνισμό τους, και παράγουν το σχετικό πρότυπο eΕΕΕΣ σε μορφή αρχείων τύπου XML και PDF, τα οποία και αποθηκεύουν, αρχικά, τοπικά στον ηλεκτρονικό υπολογιστή τους.

Σημειώνονται τα εξής:

- Το αρχείο XML παράγεται άμεσα από την υπηρεσία eΕΕΕΣ επιλέγοντας το κουμπί «Εξαγωγή».
- Το αρχείο PDF παράγεται έμμεσα από την υπηρεσία eΕΕΕΣ επιλέγοντας το κουμπί «Εκτύπωση». Η εκτύπωση θα πρέπει να ανακατευθυνθεί σε εικονικό εκτυπωτή PDF (virtual PDF printer), ήτοι λογισμικό, εγκατεστημένο στον ηλεκτρονικό υπολογιστή του χρήστη, το οποίο αποθηκεύει το περιεχόμενο της

εκτύπωσης σε ηλεκτρονικό αρχείο PDF αντί να το δρομολογεί σε φυσικό εκτυπωτή. Ενδεικτικά η λειτουργία αυτή μπορεί να πραγματοποιηθεί εγγενώς από φυλλομετρητή διαδικτύου, όπως π.χ. Google Chrome, ή από εξειδικευμένο λογισμικό, όπως π.χ. CutePDF.

II. Οι αναθέτουσες αρχές/αναθέτοντες φορείς, αναρτούν στο χώρο του διαγωνισμού της δημόσιας σύμβασης στο ΕΣΗΔΗΣ τα παραχθέντα αρχεία ως εξής:

- το περιεχόμενο του αρχείου PDF είτε ενσωματώνεται στο κείμενο της διακήρυξης και κοινοποιείται έτσι μέσω αυτής στους οικονομικούς φορείς, είτε το αρχείο PDF, ψηφιακά υπογεγραμμένο, αναρτάται ξεχωριστά ως αναπόσπαστο μέρος της διακήρυξης και
- το αρχείο XML αναρτάται επικουρικά για την διευκόλυνση των οικονομικών φορέων προκειμένου να συντάξουν μέσω της υπηρεσίας eΕΕΕΣ της ΕΕ τη σχετική απάντηση τους.

4. Πώς υποβάλλεται το ΕΕΕΣ από τους οικονομικούς φορείς στο πλαίσιο διαγωνισμών που διενεργούνται μέσω του ΕΣΗΔΗΣ;

Οι οικονομικοί φορείς οφείλουν να υποβάλουν με την προσφορά τους συμπληρωμένο το πρότυπο ΕΕΕΣ όπως αυτό έχει οριστεί από τις αναθέτουσες αρχές/τους αναθέτοντες φορείς στη διακήρυξη (ήτοι είτε στο κείμενο αυτής είτε στο ξεχωριστό αρχείο PDF που αποτελεί αναπόσπαστο μέρος της) σε μορφή pdf (Αποφ. Π1/2390/13) ψηφιακά υπογεγραμμένο κατά τα οριζόμενα στο άρθρο 73 του ν.4412/16 και την διακήρυξη.

4.1 Για την σύνταξη ή/και συμπλήρωση του απαιτούμενου eΕΕΕΣ, οι οικονομικοί φορείς προτείνεται να χρησιμοποιήσουν το αναρτημένο από τις αναθέτουσες αρχές επικουρικό αρχείο XML, προκειμένου να εκμεταλλευτούν την υπηρεσία eΕΕΕΣ της ΕΕ και να παράξουν την απάντησή τους σε μορφή αρχείου PDF, το οποίο και αποθηκεύουν, αρχικά, τοπικά στον ηλεκτρονικό υπολογιστή τους. Σημειώνεται το εξής:

➤ Το αρχείο PDF παράγεται έμμεσα από την υπηρεσία eΕΕΕΣ επιλέγοντας το κουμπί «Εκτύπωση». Η εκτύπωση θα πρέπει να ανακατευθυνθεί σε εικονικό εκτυπωτή PDF (virtual PDF printer), ήτοι λογισμικό, εγκατεστημένο στον ηλεκτρονικό υπολογιστή του χρήστη, το οποίο αποθηκεύει το περιεχόμενο της εκτύπωσης σε ηλεκτρονικό αρχείο PDF αντί να το δρομολογεί σε φυσικό εκτυπωτή. Ενδεικτικά η λειτουργία αυτή μπορεί να πραγματοποιηθεί εγγενώς από φυλλομετρητή διαδικτύου, όπως π.χ. Google Chrome, ή από εξειδικευμένο λογισμικό, όπως π.χ. CutePDF.

4.2 Σε κάθε περίπτωση και ανεξαρτήτως της ύπαρξης επικουρικού αρχείου xml στον χώρο του δ/σμου, οι οικονομικοί φορείς μπορούν να προσφεύγουν απ' ευθείας στην ηλεκτρονική υπηρεσία της Ευρωπαϊκής Επιτροπής (<https://ec.europa.eu/growth/tools-databases/esp/>) να δημιουργούν το ΕΕΕΣ, να συμπληρώνουν με ευθύνη τους όλα τα δεδομένα που αφορούν τον εκάστοτε διαγωνισμό και αναφέρονται στην διακήρυξη, να συμπληρώνουν τις σχετικές απαντήσεις και να το εκτυπώνουν σε μορφή pdf προκειμένου να το υπογράψουν ψηφιακά και να το υποβάλλουν στο σχετικό δ/σμό.

5. Μέρη και ενότητες του ΕΕΕΣ

Το ΕΕΕΠ περιλαμβάνει τα ακόλουθα μέρη και ενότητες:

- Μέρος I. Πληροφορίες σχετικά με τη διαδικασία προμήθειας και την αναθέτουσα αρχή ή τον αναθέτοντα φορέα.

- Μέρος II. Πληροφορίες σχετικά με τον οικονομικό φορέα.

- Μέρος III. Κριτήρια αποκλεισμού:

- Α: Λόγοι που σχετίζονται με ποινικές καταδίκες (η εφαρμογή τους είναι υποχρεωτική βάσει του άρθρου 57 παράγραφος 1 της οδηγίας 2014/24/ΕΕ). Η εφαρμογή τους είναι επίσης υποχρεωτική για τις αναθέτουσες αρχές σύμφωνα με το άρθρο 80 παράγραφος 1 δεύτερο εδάφιο της οδηγίας 2014/25/ΕΕ, ενώ οι αναθέτοντες φορείς εκτός των αναθετουσών αρχών μπορούν να αποφασίσουν να εφαρμόσουν τα εν λόγω κριτήρια αποκλεισμού).

- Β: Λόγοι που σχετίζονται με την καταβολή φόρων ή εισφορών κοινωνικής ασφάλισης (η εφαρμογή τους είναι υποχρεωτική, βάσει του άρθρου 57 παράγραφος 2 της οδηγίας 2014/24/ΕΕ, σε περίπτωση τελεσίδικης και δεσμευτικής απόφασης. Υπό τους ίδιους όρους, η εφαρμογή τους είναι επίσης υποχρεωτική για τις αναθέτουσες αρχές σύμφωνα με το άρθρο 80 παράγραφος 1 δεύτερο εδάφιο της οδηγίας

2014/25/ΕΕ, ενώ οι αναθέτοντες φορείς εκτός των αναθετουσών αρχών μπορούν να αποφασίσουν να εφαρμόσουν αυτούς τους λόγους αποκλεισμού. Να σημειωθεί ότι η εθνική νομοθεσία ορισμένων κρατών μελών μπορεί να καθιστά τον αποκλεισμό υποχρεωτικό επίσης και όταν η απόφαση δεν είναι τελεσίδικη και δεσμευτική).

- Γ: Λόγοι που σχετίζονται με αφερεγγυότητα, σύγκρουση συμφερόντων ή επαγγελματικό παράπτωμα (βλέπε άρθρο 57 παράγραφος 4 της οδηγίας 2014/24/ΕΕ) (περιπτώσεις στις οποίες μπορεί να αποκλείονται οικονομικοί φορείς τα κράτη μέλη μπορούν να καταστήσουν υποχρεωτική για τις αναθέτουσες αρχές την εφαρμογή αυτών των λόγων αποκλεισμού. Σύμφωνα με το άρθρο 80 παράγραφος 1 της οδηγίας 2014/25/ΕΕ, όλοι οι αναθέτοντες φορείς, είτε είναι αναθέτουσες αρχές είτε όχι, μπορούν να αποφασίσουν να εφαρμόσουν αυτούς τους λόγους αποκλεισμού ή μπορεί να τους ζητηθεί από το οικείο κράτος μέλος να το πράξουν).

- Δ: Άλλοι λόγοι αποκλεισμού που ενδέχεται να προβλέπονται από την εθνική νομοθεσία του κράτους μέλους της αναθέτουσας αρχής ή του αναθέτοντα φορέα.

- Μέρος IV. Κριτήρια επιλογής:

- α: Γενική ένδειξη για όλα τα κριτήρια επιλογής

- Α: Καταλληλότητα.

- Β: Οικονομική και χρηματοοικονομική επάρκεια.

- Γ: Τεχνική και επαγγελματική ικανότητα.

- Δ: Συστήματα διασφάλισης ποιότητας και πρότυπα περιβαλλοντικής διαχείρισης.

- Μέρος V. Περιορισμός του αριθμού των πληρούντων τα κριτήρια επιλογής υποψηφίων

- Μέρος VI. Τελικές δηλώσεις.

Β. Το Ε.Ε.Ε.Σ είναι ηλεκτρονικά διαθέσιμο στο πεδίο ανάρτησης του εν λόγω Διαγωνισμού στην ηλεκτρονική πλατφόρμα διενέργειας του Διαγωνισμού στο ΕΣΗΔΗΣ, σε μορφή PDF με όνομα αρχείου «ΕΕΕΣ.pdf» και σε μορφή xml με όνομα αρχείου «espd-request.xml».

Β. Το Ε.Ε.Ε.Σ είναι ηλεκτρονικά διαθέσιμο στο πεδίο ανάρτησης του εν λόγω Διαγωνισμού στην ηλεκτρονική πλατφόρμα διενέργειας του Διαγωνισμού στο ΕΣΗΔΗΣ, σε μορφή PDF με όνομα αρχείου «ΕΕΕΣ.pdf» και σε μορφή xml με όνομα αρχείου «espd-request.xml».